ASOCIACION DE PRENSA DE HONDURAS SE ENFRENTA AL GOBIERNO DE LOZANO

— (TEXTO EN PAGINA 8) —

Año V — San José, Costa Rica — Miércoles 6 de Junio de 1956 — Nº 1675

La República

PRECIO DEL EJEMPLAR: ¢ 0.25 — EDICION DE HOY: 24 PAGINAS

Mantiene Tránsito medida para retirar estaciones interprovinciales

No obstante, los intereses de los empresarios de Provincias podrán ser conciliados, ya que ellos han venido sosteniendo conversaciones para la construcción de una gran estación de autobuses

(TEXTO EN PAGINA 22)

Fracasan Maniobras de la Minoría Contra el Proyecto de Financiamiento del I. C. E.

DURANTE SEMANAS HAN HECHO ESFUERZOS DESESPERADOS LOS DIPUTADOS DE MINORIA PARA ATRASAR EL CURSO DE ESE IMPORTANTE PROYECTO

Hoy pretendieron, mediante una moción defendida ridículamente por el Diputado Muñoz, suspender la discusión del dictamen, mientras se aportaban una serie de datos que ellos decían era necesario conocer para poderse formar opinión sobre el asunto.

EL DIPUTADO QUESADA CHACON LES PROPINO TREMENDA VAPULEADA A LOS DIPUTADOS SABOTEADORES, DEMOSTRANDOLES QUE TODOS LOS DATOS QUE PEDIAN HABIAN SIDO APORTADOS POR EL ICE

Muñoz Fonseca, haciendo gala de toda su ignorancia, pretendió que la moción presentada por ellos para interrumpir el debate, no era de orden, con el objeto de discutir interminablemente alrededor de ella

Con la disciplina "para perros" que es característica de la actuación de los diputados de minoría, todos los oposicionistas presentes votaron en forma afirmativa la absurda pretensión de Muñoz, de cuyos conocimientos ellos mismos se burlan.

Fracasada la moción, el Diputado Valladares (a quien irónicamente se llama "el Profesor"), volvió a repetir lo que él cree son argumentos, pretendiendo dar lecciones a los ingenieros del ICE sobre la forma de llevar a cabo los programas de desarrollo eléctrico

— (TEXTO EN PAGINA 9) —

NSPECCIONA BRIGADA DE PALACIO

La Reina Isabel II inspecciona los Gaurdias de la Brigada de Palacio, en Londres, y bajo uno de los altos gorros de piel encuentra a su esposo (derecha), el Duque de Edimburgo. La Reina y otros miembros de la familia real inauguraron el Claustro Conmemorativo de los muertos en la guerra de la Brigada.

AMENAZA DE BILLONES Y BILLONES DE ALAS FATIDICAS SE CIERNEN SOBRE NORTE DE AMERICA

— (TEXTO EN PAGINA 8) —

De vital importancia asegurar inamovilidad de Dirigentes Sindicales

Para impedir que los patronos los despidan injustificadamente por el desarrollo de sus actividades en pro del sindicalismo". — Asimismo se acuerda pedir a los propietarios de los barcos extranjeros que usen el pabellón nacional, se comprometan a respetar el artículo 13 del Código de Trabajo y las disposiciones legales vigentes, pues existen muchos trabajadores costarricenses que podrían prestar sus servicios en tales barcos." Son consideraciones del Tercer Congreso Obrero de la Rerum Novarum

— (TEXTO EN PAGINA 13) —

Rusia teje telaraña comercial para que Latino América caiga en ella

El rumor de que Mikoyan, Ministro de Economía será invitado por países atinoamericanos, es sonda que lanza Rusia para medir el interés que puedan tener estos países en la visita del "gran vendedor ruso"

En Washington se considera evidente que Mikoyan desearía visitar el Brasil, Argentina, Chile y el Uruguay

— (TEXTO EN PAGINA 8) —

No se puede imponer separación entre los niños blancos y negros

Los nueve magistrados del más alto Tribunal de los Estados Unidos, unánimemente decretaron que es inconstitucional la separación de las razas en los centros escolares sostenidos con dinero de los contribuyentes. Esta ejecutoria del Tribunal ha exigido profundos cambios en el modo de pensar y en las costumbres sociales de millones de ciudadanos que hasta esta fecha no habían conocido otro sistema escolar que aquél en que estaban separados los niños blancos de los negros

(TEXTO EN LA PAGINA 7)

Reforma al Código de Trabajo Sobre Prescripción de Derechos Laborales

El proyecto en referencia fue presentado a la Asamblea por el diputado Castillo Rojas, autor del mismo, siendo pasado a la comisión respectiva para el correspondiente trámite. La reforma pide que el término para que prescriban los derechos y acciones provenientes de contratos de trabajo, sea extendido a un año. El motivo del proyecto, según se explica en la exposición de motivos, es el de remediar las injusticias que se cometen en contra de los trabajadores, cuyas demandas se pierden en muchas ocasiones con motivo del plazo tan corto de tres meses que se especifica en la ley actual

— (TEXTO EN PAGINA 3) —

Puertorriqueños inspeccionarán trabajos del MAI

Una distinguida delegación de ese país, que formó parte de la representación a las reuniones de la FEDECAME, recientemente celebradas en México, visitará los campos de trabajo dedicados a la agricultura del café. Está encabezada la delegación por el Secretario de Agricultura de Puerto Rico, señor Luis Rivera. Permanecerán dos días en Costa Rica, habiendo preparado el MAI un programa especial

—(TEXTO EN PAG. 22)—

Sinceramente nos duele alejarnos de Costa Rica

"Hemos considerado este país, como nuestra propia tierra. No sólo hemos gozado de buenas relaciones oficiales con el Gobierno y el pueblo de Costa Rica durante los diez años que hemos vivido aquí, sino también nos duele dejar las muchas amistades íntimas que tenemos"

Dijo al Presidente Figueres, el Gerente de la Bananera al revelarle su intención de partir de Costa Rica

— (TEXTO EN PAGINA 5) —

MONJA QUE FUE A VOTAR

Los escrutinios de las elecciones municipales y provinciales italianas, indican que los rojos están perdiendo terreno y los partidos democráticos del centro obteniendo considerables ganancias. Entre el 88 por ciento del electorado italiano que fue a votar, figuró esta anciana monja que fue llevada en una silla de manos a ejercer el sufragio en Roma. (INP.

NO ESTAMOS DE ACUERDO EN QUE SE TRASPASEN RIESGOS PROFESIONALES A LA CAJA DEL SEGURO

(TEXTO EN LA PAGINA 7)

Este documento es propiedad de la Biblioteca Nacional "Miguel Obregón Lizano" del Sistema Nacional de Bibliotecas del Ministerio de Cultura y Juventud, Costa Rica.

EMBAJADOR GUERRERO SE REFIERE DE NUEVO AL DOCTOR HENRIQUEZ

San José, Costa Rica, 4 de junio de 1956

Señor
Director del periódico
LA REPUBLICA
Ciudad.

Distinguido señor Director:

La defensa por control remoto de Cotubanamá Henríquez, publicada en la edición del 10 de los corrientes de su importante diario, me obliga a volver a la palestra, —sin la menor intención de entrar en polémica, bien entendido—, y abundar en los conceptos que emití en mi carta anterior acerca del triste sujeto ya citado.

Sí, es cierto, Señor Director, que "Cotú" es hijo de un ex-presidente de mi país, pero también ex-representante personal de Trujillo en París con rango de Ministro Plenipotenciario. Sí, es cierto que es sobrino de Henríquez y Carvajal, Rector que fué de la Universidad de Santo Domingo nombrado por Trujillo y jubilado por Ley especial inspirada por el mismo Trujillo. Sí, es cierto que él es hermano de Pedro Henríquez Ureña, quien se honró sirviendo a Trujillo como Superintendente General de Enseñanza, y es también hermano del columnista y diplomático Max Henríquez Ureña, quien durante los largos años que duró su actividad representó al Gobierno de Trujillo en las Naciones Unidas y en el Vaticano, siendo además, su primer Secretario de Estado de Relaciones Exteriores.

Sí, es cierto todo eso, señor Director, pero lo que olvidó señalar Cuadra es que "Cotú" es y ha sido siempre la bestia negra de la familia Henríquez, que acortó la vida de su padre haciéndole derramar lágrimas de sangre, llegando al extremo de obligar, por su conducta de empedernido revolucionario y comunista militante, a que el venerable anciano le echara del hogar paterno en París.

La prueba de que él es un elemento indeseable, lleno de sed revolucionaria y de perturbación social, la tenemos en su actuación como Primer Vocal de la Confederación Campesina de Cuba. El Presidente de la misma le pidió su renuncia acusándole de ser "un factor perturbador dentro del campesinado", y diciendo al propio tiempo que "Cotú" se había lucrado escandalosamente con el tema Agrario".

Aprovecho la ocasión, señor Director, para reiterarle los sentimientos de mi distinguida consideración.

Manuel E. Guerrero Pou
Embajador de la República Dominicana

UN PREMIO CADA TRES MESES...

Recorte esta postal
y péguela en el
ALBUM de CURIOSIDADES
ASI ES LA NATURALEZA

TODO SUSCRITOR de
LA REPUBLICA
TIENE DERECHO A UN ALBUM
presentando el último recibo de su suscrición

Y CADA 3 MESES
SE RIFARA UN PREMIO
ENTRE LAS PERSONAS QUE
TENGAN SU ALBUM AL DIA

POSTAL Nº 101

La Naturaleza es Así por WALT DISNEY

AVISO EFECTIVO

El daño del alcohol lo heredan los hijos, los nietos, los bisnietos, la descendencia toda.
COMISION SOBRE ALCOHOLISMO

Al cerrar edición:

CANCILLER ADENAUER VISITARA A LOS ESTADOS UNIDOS

WASHINGTON 5 (INS) Casa Blanca anunció que Adenauer visitará los Estados Unidos entre el 8 y 15 de Junio, debiendo conferenciar tres días con Eisenhower y el Departamento de Estado.

30.000 ESTUDIANTES MEXICANOS SE LANZAN A LAS CALLES

CIUDAD DE MEXICO 5 (INS) — Alrededor de 30 mil estudiantes del Instituto politécnico nacional y la Escuela normal de Maestros, desfilaron hoy por las calles del centro de Ciudad de México, portando cartelones alusivos a la huelga declarada en dichos planteles hace un mes y criticando a las autoridades de educación.

Se informó extraoficialmente que los Estudiantes huelguistas cometieron numerosos desmanes durante la manifestación en los distintos rumbos de la ciudad, rompiendo cristales, destrozando y asaltando cines y comercios.

Las autoridades policiacas se abstuvieron de intervenir temiendo provocar incidentes mayores.

SEVERA CENSURA A GRAN BRETAÑA POR SU COMERCIO CON LA CHINA COMUNISTA

WASHINGTON 5 (INS) Un alto funcionario del gobierno dijo hoy que los Estados Unidos no contemplan con ningún gusto una maniobra británica para vender caucho a la China comunista. El funcionario dijo que la posición de los Estados Unidos respecto del comercio con la China Roja es inalterable a pesar de que el mundo libre está dedicado a un comercio considerable con los rojos. La maniobra británica hace tiempo era esperada por los círculos norteamericanos.

Asia para los asiáticos, es la divisa condensada de Sukarno

OTTAWA ONTARIO 5 (INS) El Presidente Sukarno, de Indonesia, dijo hoy que el actual "torrente de nacionalismo" en Asia y Africa "es algo milagroso, y cualquier intento por detenerlo será un fracaso". Cualquier intento por detener ese torrente será en vano tal como ha sido todo intento por detener cualquier proceso histórico".

VOLANDO BAJO

Los líderes soviéticos están tirando por la ventana, para que el mundo se entere, toda la saña y salvajismo del amo que ellos mismos rodearon, adularon y sirvieron fiel o hipócritamente.

La actitud es repugnante porque si Stalin viviera, ahí estarían ellos junto con él, succionando a otros países y segando vidas. El pueblo ruso sigue tan esclavo como antes.

Desde la segunda guerra mundial muchos años han transcurrido, pero no han sido tomados en cuenta para dar libertad a centenares de prisioneros de guerra que se consumen en los campos de concentración soviéticos.

Mientras los prisioneros no recobren todos los Derechos Humanos y las naciones sometidas a la órbita soviética no disfruten de absoluta libertad en su destino, nada puede convencer al mundo libre de esa hipócrita actitud roja de ayer y de hoy.

SWAN

GLOSAS DEL DR. GLOSS...

Los Viejos Políticos Maniobreros Frente al Pueblo

Informó ayer el diario "La Nación", que ha quedado asegurada la compactación oposicionista....;

Que se acordó (¿quién lo acordó?) invitar a doce personas pertenecientes a las distintas agrupaciones para tratar de formar un partido... Un partido de fracasados electorales...;

Que de los doce... los doce pares (porque quieren ir emparejados,) antes de comenzar a ponerse de acuerdo, han renunciado dos: Don Ramón Madrigal y don Ramón Aguilar, dos personas serias, responsables, trabajadoras y enemigas de charangas politiqueras. Finalmente... en cuanto a los demás, todo lo que se puede sacar en claro de las noticias publicadas, es que no se sabe qué camino van a tomar. Porque las cosas se hallan en proceso de embrión, o sea, en proceso de consultas nacionales e internacionales, y no hay muchas esperanzas de que Ulate se reconcilie con Calderón ni con don Fernando o se ponga a las órdenes de Marco Tulio Zeledón o de Teodoro Picado. Tampoco hay muchas esperanzas de que los que forman el ala calderonista y castrista quieran entendimientos con Ulate y Echandi. Es posible por todo ese maremágnum, que sea llamado Manuel Mora, el jefe comunista, a quien se le reconocen señalados méritos como organizador...

Esta presunta asociación de los doce, me ha puesto a meditar muy hondamente. A meditar en cosas relacionadas con la política, con la democracia y, desde luego, con la participación del pueblo en los asuntos de carácter público.

Seguro estoy de que después de intentar — estérilmente sin duda alguna — ponerse de acuerdo, los doce o los que a la postre queden, lanzarán un manifiesto en el cual dirán que, acatando la voluntad del pueblo y los dictados de sus conciencias, han dispuesto sacrificarse una vez más por la felicidad de Costa Rica, por la defensa de sus tradiciones republicanas, por la libertad amenazada, como nunca lo ha estado en la historia, y por el aseguramiento de un porvenir venturoso para la familia costarricense.

Pero hasta el momento, de todo se han acordado, menos del pueblo y de lo que realmente le puede interesar a éste de la política.

Ahora bien: esto tiene su significación y puede tener su interpretación.

¿No es acaso que los doce, en vista de que no se guían por ninguna causa de orden moral, de orden público genuino, de orden político elevado, de orden social, de orden económico o de orden constitucional, sino por los más contradictorios intereses creados, tienen el temor de que el pueblo, que no camina por encrucijadas, si interviene, los desautorice, dándoles una severa lección de honradez, de patriotismo, de ética política, de decencia, que los desarticule aún más de lo que ya están?

¿No es acaso que prevén el fracaso estruendoso de sus maniobras, si el pueblo les recuerda que quienes pretenden dirigirlo, o erigirse en directores de un movimiento llamado de oposición, son los menos autorizados para ello, porque son los que lo han sometido a los más cruentos y humillantes sacrificios y que, entre los que están buscando ligarse ahora, figuran precisamente los que ayer pudiendo haberle ahorrado sangre, dolor y lágrimas, no lo hicieron por ambición desenfrenada, por egoísmo criminal y por sed venenosa de mando?

O por otra parte, ¿no será también, que aun cuando no lo confiesen, intuyen que el pueblo no quiere participar todavía como instrumento de sacrificio de esos juegos de baja estofa politiquera en que se hallan envueltas las gentes más heterogéneas que puedan darse en nuestro ambiente electoral, gentes que hasta ayer eran como güelfos y gibelinos y juraban destrozarse a la vuelta de cualquier esquina de la plaza pública?

Creo que en esta última pregunta, está encerrada la respuesta más cierta que se puede obtener ante una situación como la que están buscando empujar esas gentes, enemigas entre sí, que dicen asociarse para ir juntas a una nueva campaña política.

¿Dónde están los factores fundamentales, importantes, útiles para el país, que pueden hacer el milagro de conjuntar, en verdad, a gentes que todo el mundo sabe que se detestan?

No puedo olvidarme, que algunas de esas mismas gentes, anduvieron hace algunos meses en trance de lanzar una especie de programa de gobierno, y todo terminó como un jolgorio de pueblo. No puedo olvidarme que incluso publicaron en los periódicos unos proyectos de plataforma política, que ellos mismos se apresuraron a desautorizar, cuando se percataron que eran unas solemnes tonterías las que pregonaban como programa ideológico de un supuesto o hipotético movimiento político.

Con el correr de los días, se olvidaron de aquello y siguieron estudiando alguna otra maniobra, hasta que han dado en la de los doce...

Pero yo vuelvo a preguntar: ¿dónde está lo que ciertamente puede interesar a la opinión pública de un movimiento político como ese?

No hay más que un punto en el que se asocian los escasos dirigentes sin dirigidos que están tratando de compactarse, según el término de "La Nación", que por cierto ha estado mejor informada que el "Diario de Costa Rica" y "La Hora" acerca de las carreras de los llamados dirigentes oposicionistas. Ese punto es, su sentimiento de revanchismo, su sentimiento de venganza, su sentimiento de panterismo, un sentimiento o unos sentimientos generalizados, porque todos ellos han sido desplazados de sus eminencias ilegítimas o apartados de sus posiciones de entrega del país al caos de la anarquía, de la dictadura, del fraude electoral, del peculado y de la violencia.

Rencor, desquite, pasión de revancha a costa de la tranquilidad del país, ese es el programa que están confeccionando. No pueden tener otro, quienes no sustentan ningún ideal al servicio de la colectividad costarricense, ni tienen a su haber otra obra, que una obra de desastre público que el pueblo mismo define con el nombre de la "era de los ocho años", la más negra en todo género de procedimientos, que registra la historia política de nuestra Patria.

Nada se puede edificar sobre el rencor y los impulsos de venganza. Y esto es todo lo que están buscando avivar como lazos de unión las gentes que quieren desatar una campaña de bajas pasiones en un medio donde reinan hoy día, al amparo de la libertad pública más absoluta, respeto para todo el mundo y una efectiva tranquilidad social.

En buena hora que los ciudadanos se organicen para buscar la forma de que el país se desenvuelva con mayor celeridad, con mayor firmeza y provecho para cada uno y para todos sus hijos.

Pero desgraciadamente no es éste el camino que se está siguiendo, sino el contrario: de donde resulta, que la precipitación de la campaña política no puede traer, tal como se está planteando, sino grandes perjuicios para la nación en general.

El pueblo costarricense, cuya madurez cívica es más visible cada vez, comprende ese hecho, y a tal cosa obedece, sin duda alguna, que mientras los políticos de vieja data, que todo lo traman entre las sombras de la intriga y de la componenda, se desalan por lanzarlo a la pelea para cabalgar sobre sus espaldas, él se vuelve más firme en su posición de indiferencia.

Los políticos de las viejas maniobras que están tratando de asociarse, se están colocando, pues, frente al pueblo.

Este documento es propiedad de la Biblioteca Nacional "Miguel Obregón Lizano" del Sistema Nacional de Bibliotecas del Ministerio de Cultura y Juventud, Costa Rica.

DELIBERACIONES PARLAMENTARIAS:

APROBADO DICTAMEN DE PROYECTO QUE CONCEDE FINANCIACION DEFINITIVA AL ICE

La votación nominal dió 29 votos favorables, contra 11 negativos de la minoría parlamentaria. Expresó el diputado Chaverri al pedir la votación nominal, que era necesario asumir responsabilidades y que el país se diera cuenta de quienes eran los que ponían el grano de arena para dotarlo de energía eléctrica suficiente y evitar futuros racionamientos

Los diputados continuaron en su sesión de ayer en la discusión del dictamen sobre financiación del Instituto de Electricidad. El asunto, ya en horas de la noche, fue sometido finalmente a votación haciéndose por votación nominal en virtud de moción que en ese sentido presentó el diputado Chaverri Benavides. Explicó éste, que lo hacía en vista de que se había venido alegando que los diputados que votaran el dictamen favorablemente serían responsables. Y que por lo tanto se consideraba que debía dejarse constancia de quiénes ponían el grano de arena en el empeño de librar al país de futuras restricciones en materia de energía eléctrica. El resultado fue favorable aprobándose el dictamen, por 29 votos afirmativos contra los 11 negativos de la minoría parlamentaria.

Durante la discusión se presentaron algunas mociones de orden. Diputados de la minoría firmaron una, con el fin de que el ICE enviara un detalle completo con relación a las sumas invertidas hasta el momento, bonos emitidos y cantidad de ellos adquiridos por las instituciones autónomas, sumas que faltan para terminar la planta de La Garita, etc.

Al respecto, el diputado Quesada Chacón, que ha venido haciendo gala de amplios conocimientos sobre la materia y permaneciendo siempre pronto a rectificar o refutar cualquier concepto equivocado o tendencioso de parte de quienes han venido combatiendo el proyecto, se levantó visiblemente enojado. Explicó que los datos que allí se pedían habían sido dados por el ICE hasta la saciedad en los constantes informes que han circulado entre los señores diputados. Y que por ello se trataba de una especie de "bomba de profundidad" al mismo tiempo que falta de seriedad de quienes firmaban la citada moción. Procedió seguidamente a leer uno a uno los datos pedidos, sin que quedara ninguno por explicar. En vista de ello, y considerando la Asamblea que la moción resultaba innecesaria, fue rechazada. A pesar del resultado, y para evitar suspicacias, el diputado Quesada informó que había pedido de todos modos un informe detallado al Gerente del ICE, señor Dengo, quien había manifestado en el mismo momento, por hallarse presente en un lado del recinto, que gustosamente enviaría para la sesión de hoy el informe.

En cambio, fue aprobada una moción del diputado Valladares, para que los integrantes de la Comisión aporten antes del tercer debate del proyecto, los documentos haciendo constar que tanto los bancos nacionales como otras instituciones autónomas adquirirán bonos por valor de ..... ₡ 9.000.000.00, de la próxima emisión. Los dictaminadores manifestaron que no veían inconveniente al respecto, ya que poseen una lista de los acuerdos de esas instituciones al respecto, que les fue enviada por el Presidente de la Directiva del ICE, don Elías Quirós.

En determinado momento se produjo una violenta interrupción del Licdo. Facio Segreda, quien interrumpió al diputado Muñoz Fonseca para manifestar que no se ajustaba a la moción en discusión. A pesar de que en un principio se creyó que la cosa resultaría en algo serio, finalmente el incidente no pasó a más.

PROYECTO:

Trascendental Reforma al Código de Trabajo sobre Prescripción de Derechos Laborales

El diputado don Gonzalo Castillo Rojas ha presentado para su trámite a la Asamblea un proyecto de ley de su elaboración, que tiende a introducir fundamentales reformas al Código de Trabajo, en los artículos 602, 604 y 607.

En forma respectiva, dichos artículos vendrían a leerse más o menos en la siguiente forma: 603: Salvo disposición especial en contrario, los derechos y acciones provenientes de contratos de trabajo prescribirán en un año, a partir de la fecha de extinción de dichos contratos. 604: Los derechos y acciones de trabajo por reclamos contra despidos injustificados o correcciones disciplinarias que se apliquen a los trabajadores, prescribirán en el término de un año, a partir de la cesación del contrato.

607: Salvo disposición especial en contrario, todos los derechos y acciones provenientes del Código de Trabajo, reglamentos y leyes conexas que no se originen en contratos de trabajo, prescribirán en el término de un año. El plazo correrá para los patronos desde el acaecimiento del hecho respectivo y para los trabajadores desde el momento en que estén en posibilidad efectiva de reclamar sus derechos o de ejercitar las acciones correspondientes.

El fondo del proyecto es el de evitar injusticias en perjuicio de los trabajadores ejecutadas mediante maniobras patronales, y al mismo tiempo, en vista de que con motivo del plazo tan corto de tres meses que se concede actualmente para la prescripción, muchas son las demandas que se pierden.

El Hawai en vísperas de ganar la categoría de Estados de la Unión

WASHINGTON 5 (INS) — La Comisión de Asuntos Interiores de la Cámara acordó discutir el proyecto de ley dando categoría de estado a Hawai, el próximo martes. El representante John Saylor republicano por Pensylvania, presentó de nuevo la cuestión de la estadidad de Hawai, por sorpresa, durante el debate de la Comisión de una serie de medidas menores. Demócratas y republicanos acordaron que la consideración debía aplazarse, pues los demás miembros de la Comisión no tuvieron aviso previo de que se presentaría el asunto.

Este documento es propiedad de la Biblioteca Nacional "Miguel Obregón Lizano" del Sistema Nacional de Bibliotecas del Ministerio de Cultura y Juventud, Costa Rica.

Quiere Ud. Ganarse

UNA REFRIGERADORA WESTINGHOUSE

O ALGUN OTRO VALIOSO REGALO?

40

MAGNIFICOS Y UTILES

REGALOS

SUSCRIBASE A 'LA REPUBLICA'

TODO SUSCRITOR

RECIBIRA UNA ACCION POR CADA MES DE SUSCRICION PAGADA

13 ACCIONES

A LA PERSONA QUE PAGUE UN AÑO DE SUSCRICION POR ADELANTADO

Recorte este Cupón!

CUPON Nº 102

GRAN CONCURSO de SUSCRITORES para 1956

La República

Junio de 1956

Con 20 de estos cupones Ud. obtiene

1 ACCION

para participar en la grandiosa rifa del 15 de AGOSTO 1956

DIA de la MADRE

Suscríbase Ud. a La República hoy mismo

Vea que sus amigos también lo hagan!

TELEFONOS 1011 - 1014 - 7294

DANIEL EL TRAVIESO

—¡Mami! ¿Es verdad que hace un momento limpiaste el piso de la cocina?

★CRUCIGRAMA★

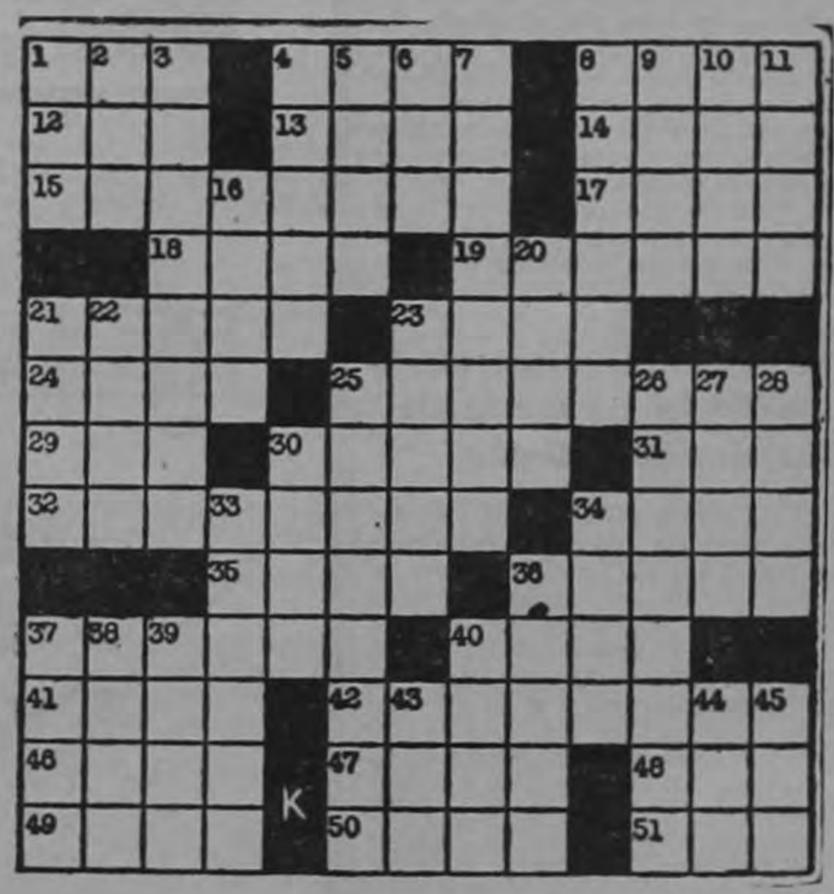

HORIZONTALES:

1—Madera preciosa
4—Plaza de toros
8—Canoa india mexicana
12—Agarradera
13—De palabra
15—Capital europea
15—Amotinado
17—Resonancias
18—El primer hombre
19—De repasar
21—Ciudad bíblica
23—Mueble
24—Deidad mitológica escandinava.
25—Clase de pronombre
29—Entregan
30—Extremidades de la tierra
31—Dios romano del hogar
32—Caudillos
34—Arbol originario de la India
35—Fluido imponderable
36—Cuerda o soga
37—Ala secundaria de los aviones
40—Negrito de las Filipinas
41—Cacahuete
42—Diente canino
46—Extremidad digital, Inv.
47—Salida de un astro
48—Escuela Obrera Socialista, Inic.
49—Flor
50—Catedrales
51—Labiérnago.

VERTICALES:

1—Expendio de bebidas
2—Se atreva
3—Arma arrojadiza antigua
4—Pantalón ceñido, galicismo
5—Rezan
6—Entregas, Inv.
7—Fragantes
8—Tortas de maíz
9—Hoja narcótica
10—Propietarios
11—Flojo, suelto
16—Paraíso
20—Letra castellana, Pl.
21—Casamiento
22—Tiempo transcurido desde el nacimiento.
23—Frecuentar
25—Perros de caza
26—Contrarios a la ley
27—Animal vacuno
28—Igual al 13 Horizontal
30—Silbato
33—Provincia de España
34—Ave cubana de plumas negras
36—Entreguemos
37—Pasión
38—Costado
39—Letra castellana, Pl.
40—Elevado
43—Rece
4—Alabanza
45—Plantígrado

—o—

El daño del alcohol lo heredan los hijos, los nietos, los bisnietos, la descendencia toda.

COMISION SOBRE ALCOHOLISMO

Este documento es propiedad de la Biblioteca Nacional "Miguel Obregón Lizano" del Sistema Nacional de Bibliotecas del Ministerio de Cultura y Juventud, Costa Rica.

DICE MR. HAMER:

SINCERAMENTE NOS DUELE ALEJARNOS DE COSTA RICA

Walter M. Hamer, Gerente General de la Compañía Bananera de Costa Rica durante los últimos diez años, partirá en setiembre a asumir un puesto importante con un conjunto de empresas industriales y agrícolas en el Ecuador.

Mr. Hamer, quien ha trabajado para varias compañías afiliadas a la United Fruit Company en cinco países diferentes durante los últimos 17 años, reveló su intención de partir de Costa Rica en una conversación que mantuvo con el Presidente José Figueres esta semana.

"Nos duele alejarnos de Costa Rica ya que consideramos este hospitalario país como nuestra propia tierra" manifestó Mr. Hamer.

"No sólo hemos gozado de buenas relaciones oficiales con el Gobierno y el pueblo de Costa Rica durante los diez años que hemos vivido aquí, sino también nos duele dejar las muchas amistades íntimas que tenemos.

"Aún más, siempre he valorado muy en alto mis relaciones con la Compañía Bananera, y estoy sumamente agradecido con los Directores y Oficiales por las consideraciones de aprecio de que he sido objeto durante todo este tiempo.

Mr. Hamer hizo saber que la oferta que está aceptando le fué hecha después de largas negociaciones, y que únicamente deja la Compañía Bananera debido a las ventajas que encierra su nueva posición.

Mr. Hamer será Vice Presidente Administrativo de la Compañía de Cervezas Nacionales y Afiliadas en Ecuador.

Se trata de un conjunto que controla una Cervecería, una fábrica de cemento como también operaciones en cacao, arroz, bananos y otras actividades. Su residencia será en Guayaquil.

Mr. Hamer trabajaba para el Banco de Montreal en México y Canadá antes de entrar a la Bananera. Empezó desempeñando varios cargos con la United Fruit Company en Honduras, República Dominicana, Guatemala y Jamaica antes de venir a Costa Rica como Gerente en 1946.

Durante sus diez años en Costa Rica, Mr. Hamer tomó parte en dos re-negociaciones del contrato bananero con el Gobierno, conocidas con el nombre de "Contratos de Participación". Estos contratos cambiaron la relación básica entre la Compañía Bananera y el Gobierno de Costa Rica y fueron calificados por el presidente Figueres como "un ejemplo de relaciones entre el capital privado americano y una nación latinoamericana, que podría servir de modelo al hemisferio".

Mr. Hamer nació en la ciudad de México y se educó en Tejas. Su esposa, Mrs. Nan Hamer, nació en Alexandria, Canadá. Ambos han vivido en América Latina la mayor parte de sus vidas. Entre sus hijos están Eleanor, de 19 años, Stuart, de 17 y Nancy de 16.

VECINOS DE LA URUCA PROTESTAN POR UNA PUBLICACION

La Uruca, 2 de junio de 1956

Señor
Director de La Nación
Ciudad
Señor
Director de
LA REPUBLICA
Ciudad. San José.

Los suscritos, todos vecinos de La Uruca, queremos expresar en forma vehemente nuestra protesta indignada por la gacetilla publicada en días pasados en el periódico La Hora, en la cual se maltrata al señor Ramiro Vargas Umaña, en una forma injusta haciéndole aparecer como si fuera un maleante o persona indeseable.

Siempre hemos conocido al señor Vargas como una persona honrada, laboriosa, muy querida y muy estimada en este vecindario e incapaz de ser como lo ha querido tildar el citado periódico irresponsablemente, haciendo caso a un chisme malintencionado.

Protestamos por esa injusticia que se ha cometido. Firmamos:

Hernán Aguilar, Eduardo Estrada, Antonio González G., Rogelio Carvajal Joaquín Segura, M. Valverde, José Luis Jiménez Porras, Abigail Jiménez de Porras, Guillermo Jiménez Porras, Gladys J. de Valverde, Joaquín Rivera M., Carlos Luis Vargas Montoya, Jesús Rivera M., Benjamín Brenes, Rafael Valenciano.

Siguen 30 firmas más.

EXPROPIACION DE TIERRAS EN PARAISO PIDE EL INVU

El Ministro de Gobernación, en nota enviada al Jefe Político de Paraíso, le comunica lo siguiente:

4 de junio de 1956

Señor
Jefe Político
PARAISO.

Señor Jefe Político:

El señor Gerente del INVU en oficio que le acompaño, solicita a este Despacho se inicien los trámites de expropiación contra el señor Gonzalo Solano, en vista de que dicho Instituto desea iniciar cuanto antes los trabajos para la construcción de viviendas en ese lugar.

Conforme lo indica el artículo 4º de la Ley Nº 1882 del 7 de junio de 1955, le ruego notificar al señor Solano y a la persona que tenga derechos reales sobre el inmueble, cuyo avalúo obra en su poder, a fin de que manifieste a la mayor brevedad, si está dispuesto a venderlo. Si la respuesta fuere negativa, le ruego remitir el avalúo y el acta de notificación, para dictar el respectivo Decreto de Expropiación y seguir en lo demás, los trámites que indica la ley citada.

Me suscribo de Ud. muy atento y seguro servidor,

FERNANDO VOLIO SANCHO
Ministro de Gobernación

SUMAS REINTEGRADAS:

Instituto de Seguros devuelve a Patronos Prima de Riesgos Profesionales

₡ 105.294.80 ha devuelto el Instituto Nacional de Seguros en lo que va de este año, a patronos cuyas primas de riesgos profesionales son mayores de ₡ 40.000.00 y han mostrado utilidades en su liquidación, hechas de previo las deducciones de rigor en estos casos.

Los patronos a quienes se ha reintegrado esa suma son los siguientes: Servicios Aerotécnicos Latinoamericanos, Northern Railway Co. y Ferr. de C. R., Serv. Técnico Interam. de Coop. Agrícola, Consejo de la Producción y Líneas Aéreas Costarricenses S. A.

Las sumas reintegradas por el Instituto a los patronos constituyen una bonificación extraordinaria que el Instituto les otorga de modo espontáneo, ya que no existe disposición ninguna que lo obligue a ese reintegro. La Junta Directiva del Instituto, sin embargo, conforme a la política que se ha trazado de mejorar en lo posible el seguro de riesgos profesionales con beneficio directo para patronos y trabajadores, ha estimado conveniente la devolución de remanentes de pólizas de elevada cuantía que le han dejado utilidades a la institución.

La devolución de los remanentes indicados pone de manifiesto el espíritu de servicio civil que anima al Instiuto Nacional de Seguros como organismo administrador del seguro de riesgos profesionales que ampara por igual a patronos y trabajadores Pone de manifiesto, además, los resultados altamente satisfactorios de una eficiente política administrativa del seguro contra riesgos profesionales. Este es el segundo año que hace esa clase de reintegros.

Galería de valores de Costa Rica

RICARDO JIMENEZ OREAMUNO

....(Para el Licenciado don Ricardo Castro Beeche, gran admirador de don Ricardo).

Escribe: Carlos Fernández Mora

Una galería representativa de costarricenses eminentes, no estará completa si en ella no figura, en lugar notorio, el ciudadano admirable, que fue don Ricardo Jiménez Oreamuno.

Larga y fecunda, su vida. Su memoria, de las que perduran, acrecentándonos día a día, en la conciencia de las nuevas generaciones.

Nacido de ilustres padres—, en la misma cuna de Costa Rica, en la vieja metrópoli, la de los gobernadores de la Colonia, la de los muchos templos y conventos, la de la Jura al Rey y la de la Batalla de Ochomogo, aquel medio le fue propicio para revelarle la presencia de la historia patria y su poderoso talento, ampliamente cultivado, la asimiló con verdadera hondura; tal sentido de la historia nuestra, hizo de él uno de los costarricenses con más visión del porvenir nacional.

Así, el hijo de la conservadora Cartago fue un ciudadano y un gobernante de permanentes convicciones liberales, un pionero de la democracia un defensor de la libertad y del progreso y el primer Presidente electo por el Partido Republicano, cuya historia es la de una lucha decidida de la democracia costarricense contra el tradicionalismo retrógrado.

Su opinión, aguda, vasta, magnificamente expresada, influyendo en la opinión pública, desde las columnas de la prensa diaria, desde la silla en el Congreso, desde la Casa Presidencial, se imponía, por su realismo, por la fuerza de la lógica, por su virtud de comunicación, y fue cauce por el que discurrieron las inquietudes nacionales dirigidas a la mayor buena ventura de la Patria.

Demócrata y liberal, por convicción filosófica, estimó siempre que la cultura del pueblo era premisa paar el verdadero disfrute de la libertad y para la acción progresista: en su divisa de gobernante bien pudo escribir: "La escuela contra el cuartel". Es decir, la conciencia pública ilustrada, contra el militarismo absurdo, servidor y mantenedor de tiranías.

Hombre de cultura, la lleva, integrada en su mente y en su acción, a su gestión de gobernante: revisa los sistemas de educación y, sin intolerancia, sin ceguera para lo positivo del viejo sistema, condena el sectarismo en la educación y lo rechaza como principio en la educación pública democrática; encuentra cuarteles enclavados en el corazón de la Capital y los convierte en escuelas, poniéndolas bajo el patronato de ciudadanos ilustres, en lección práctica de civismo para las generaciones que en ellas han de educarse; le propone el Congreso de la República una Ley en que el Estado autorice la pelea de gallos, como deporte nacional, y el hombre culto, en ejercicio de la presidencia, la veta; y su veto es otra lección perdurable para sus compatriotas.

Hombre de acción, ve en el cultivo de la tierra actividad noble, que da independencia al ciudadano y frutos necesarios a la nación; se dedicará a la ganadería; más, a la par que forma sus hatos, investiga en los papeles viejos la historia pecuaria de Costa Rica y la escribe con pluma diestra y autorizada.

Jurisconsulto honrado y estudioso, sus fallos de juez y sus alegatos de abogado constituyen doctrina y ejemplo para sus colegas.

Político de alto coturno, sabe convencer a los pueblos y ganarles la voluntad y la conciencia; en brillantes campañas de discusión pública sabe conducir sus huestes a la victoria, sin dejar enlodado su nombre, ni el de su partido.

Tres veces Presidente de la República, gobierna siempre para los costarricenses y, dentro de las circunstancias, procuró en todo tiempo que, al día siguiente de las elecciones, **para dar el cargo público importante, no se le pidiera al ciudadano nada más que eficiencia, probidad y sincera actitud de servidor de la Nación.**

En el panorama de la Historia Patria, como el Irazú en el de la Meseta Central, la figura de don Ricardo Jiménez Oreamuno se destacará para siempre, singular, inconfundible, en la teoría de los egregios nijos de Costa Rica....

Carlos Fernández Mora

Duerma tranquilo...

guardando todos los documentos de valor, libros de contabilidad y dinero en efectivo, en una

CAJA de SEGURIDAD

MOSLER SAFE CO.

MOSLER

Un incendio puede destruirle toda su fábrica o su negocio, y la única forma de volver a comenzar o de reanudar su trabajo, es por medio de los documentos que usted salve del siniestro.

MOSLER le ofrece CAJAS DE SEGURIDAD probadas contra incendio y contra robo; con una de ellas usted podrá dormir tranquilamente.

MOSLER fabrica varios modelos de CAJAS DE SEGURIDAD, de acuerdo con sus necesidades. Cada caja tiene una cómoda distribución para archivar sus valores.

Las Cajas de Seguridad MOSLER son las preferidas por la gran mayoría de los Bancos en todo el mundo.

DISTRIBUIDORES EXCLUSIVOS

TROPICAL COMMISSION CO. LTD.
SIGURD ROY
Frente a la Biblioteca Nacional.
TELÉFONOS 3432 y 2871 APARTADO 661.

Este documento es propiedad de la Biblioteca Nacional "Miguel Obregón Lizano" del Sistema Nacional de Bibliotecas del Ministerio de Cultura y Juventud, Costa Rica.

ABRIENDO CAMINO:

COMPROBANTES, JUSTIFICANTES Y LA HEREJIA DE DON AMADEO

La intervención de la Contraloría en el examen de las cuentas de la última campaña política fue autorizada por leyes números 1748 de 4 de junio, y 1780 de 31 de julio, ambas de 1954. Por medio de ellas se autorizó al Poder Ejecutivo a pagar las deudas en que habían incurrido los Partidos Liberación, Demócrata y Republicano Nacional. En un transitorio II de esas leyes se determinó que:

"La Contraloría examinará, glosará y fenecerá, con vista de los COMPROBANTES RESPECTIVOS, las cuentas del Partido Liberación Nacional... (y de los otros).

No obstante que ese transitorio es bien claro en cuanto al valor de los comprobantes, don Amadeo, en su afán de hacer escándalo contra el Partido de sus antipatías, dispuso negarles valor probatorio, y aconsejado seguro por el genio aristotélico que hace de asesor legal de la Contraloría, inventó un singular medio de prueba que llama "justificantes", para poder así rechazar las partidas que, según su capricho, no tenían el respectivo "justificante".

Y qué es este singular medio probatorio surgido de las profundidades del pensamiento aristotélico? Ya no es un medio de prueba del gasto verificado por el Partido — que recibe el nombre de comprobante— sino una prueba que los afiliados del Partido tenían que haber presentado ante el Liberación, para demostrar que habían gastado lo que cobraban del Partido, a fin de que éste pudiera cobrar ese gasto del Estado.

Vamos a poner un ejemplo para que los lectores puedan darse cuenta de la forma arbitraria en que opera la "genial" teoría de los justificantes:

El Partido, dentro de sus actividades lógicas, envió al Sr. Edgar León Arias a hacer un recorrido por la Provincia de Guanacaste. Para cubrir los gastos correspondientes, le entregó al señor León la suma de ₡ 500.oo, obteniendo en cambio un recibo del interesado, que constituye el comprobante de ese gasto.

Sin embargo, don Amadeo objeta la erogación alegando que si bien hay comprobante, no existe justificante. Es decir, que no se justificó ante don Amadeo, la necesidad del viaje del señor Arias.

Mida el lector los alcances de esta disposición. Si ese criterio se hubiera aplicado a todos los partidos, anteriormente, si al menos se hubiera aplicado con anterioridad al Partido Unión Nacional, entonces tal vez el Liberación se hubiera preparado para presentar "justificantes" de todos sus gastos, aunque resultara un verdadero absurdo. Pero como nunca a nadie se había exigido semejante carga, tan reñida con la forma en que necesariamente deben llevarse las campañas políticas, el Partido Liberación no podía suponer — por mucho que diera por descontada la mala voluntad y parcialidad con que don Amadeo y examinaría sus cuentas— que se le iba a exigir semejante comprobación adicional.

Pero claro, al Contralor de entonces no le interesaba ni administrar justicia ni defender los intereses del Fisco. A don Amadeo lo único que lo movía al revisar las cuentas del Liberación, era el afán de hacer escándalo, de abultar el monto de las partidas rechazadas, de ofrecer — como ya lo hemos dicho muchas veces— material de columnia para su mentor Ulate y demás corifeos.

Vamos a citar otro caso que pone en evidencia la HEREJIA (empleando el término en el sentido común, y en el sentido estricto, referido a religión) en que incurre don Amadeo al aplicar la teoría de los "justificantes".

La construcción de Iglesias se lleva a cabo en Costa Rica, principalmente, por medio de contribuciones populares. Los pueblos se ufanan de hacer un sacrificio económico para poder contar con un buen templo de la localidad.

Pues bien, durante la campaña se solicitó al Partido Liberación una ayuda para la construcción de la Iglesia de Desamparados. El Partido la otorgó por medio de don Delio Arguedas, en la cantidad de ₡ 500.oo que fueron pagados por cheque Nº 17848, que constituye el comprobante. Pues bien, don Amadeo se negó a reconocer ese gasto, alegando que no tenía justificante, "pues los partidos políticos no tienen por qué darle contribución a las Iglesias".

He aquí el peligro de que un individuo se erija en juez para determinar cuáles gastos son convenientes y cuáles no. Don Amadeo, con aparente desconexión de la realidad católica de Costa Rica, por sí y ante sí, entra a resolver que los Partidos no tienen por qué darle contribuciones a las Iglesias.

Nosotros creemos exactamente lo contrario. Creemos que si un Partido es verdaderamente democrático, debe respetar las creencias de la gran mayoría de sus afiliados. Y si un grupo de afiliados considera conveniente ayudar a la construcción de una Iglesia, el Partido debe hacerlo. Amén de que las Iglesias constituyen un centro de difusión de la fe Católica, que de acuerdo con la Constitución (artículo 76) es la del Estado, el cual tiene la obligación de contribuir a su mantenimiento.

El Partido Liberación, en vez de apenarse por el rechazo de ese pago, debe sentirse orgulloso de haberlo hecho, y de hacerlo constar. Allá don Amadeo si desprecia las más caras convicciones de los costarricenses.

Aunque, para ser justos, no creemos que don Amadeo sea anti-católico. Si rechazó el pago de esa suma lo hizo, no por perseguir la Iglesia costarricense, ni por obligar a la parroquia de Desamparados a devolver la donación del Partido, sino por saña contra el Liberación, por deseo de afear su correcto proceder. La pasión de don Amadeo contra el Partido es tan fuerte, que no dudamos le haya enturbiado hasta su conciencia religiosa.

AYAX

EN LAS NACIONES UNIDAS

LO QUE LA PRENSA PUBLICA

Por JULIAN PUMARABIN.

NACIONES UNIDAS, N. Y.— Una organización femenina norteamericana interesada en los problemas internacionales ha hecho un concienzudo estudio de las noticias que se publican en este país sobre los acontecimientos mundiales en relación con la ONU. El análisis abarcó dos semanas, la primera quincena de abril de 1955, llegándose a la conclusión de que los aspectos sociales, económicos y culturales, en los que las Naciones Unidas son tan ricas, apenas han llamado la atención de los que aquí escriben para el público o están encargados de informarlo. En esas dos semanas, sólo cinco informaciones tocaron temas no políticos.

Para llevar a cabo su estudio, la mencionada organización escogió 171 periódicos correspondientes a 72 ciudades situadas a su vez en 42 estados de la Unión. En aquel período la actividad política se concentraba en torno a los problemas de Formosa, Padestina, de los aviadores norteamericanos prisioneros en China comunista y en el plan de reforma de la Carta de la ONU. Al mismo tiempo se hallaba reunido el Consejo Económico Social, las comisiones económicas y algunas comisiones sobre asuntos económicos y sociales.

Las noticias fueron clasificadas como informaciones políticas, informaciones económicas y sociales, columnas, editoriales y artículos. Se publicaron en total 893 informaciones, de las cuales únicamente 183 se referían a las agencias especializadas y no políticas. En el mismo período, la sede de la ONU dió a la publicidad 85 informaciones, de las cuales sólo 11 podían clasificarse como políticas. Las agencias informativas únicamente utilizaron una docena. Otro considerable número de informaciones y artículos fueron puestos a disposición de la prensa. Sólo ocho captaron el interés de los corresponsales de Prensa Unida y Prensa Asociada. Como la prensa norteamericana depende principalmente de las agencias cablegráficas de noticias, la mayoría de los temas no llegaron a conocimiento del gran público.

Además de las informaciones citadas, el grupo investigador encontró 163 columnas firmadas (la mayoría sobre cuestiones políticas), 175 artículos, en los que se establecía un mejor equilibrio, y 50 editoriales. De estos editoriales, 17 resultaban favorables al trabajo de la ONU y 15 en contra. Las restantes pueden considerarse neutrales.

Durante esa primera quincena de abril de 1955, sin embargo, se discutían en el seno de las Naciones Unidas y sus agencias especializadas asuntos de trascendental interés para el mundo. El Consejo Económico y Social advertía que los Estados Unidos habían invertido en el exterior sumas gigantescas de dinero, pero sólo una mínima fracción en Africa y Asia, aconsejando a los norteamericanos un mayor interés en la industrialización de los países insuficientemente desarrollados.

La Ayuda Internacional a los Refugiados buscaba con ahinco 16 millones de dólares para hacer frente a la precaria situación de dos millones de personas que habían perdido a sus patrias. La Comisión Social daba cuenta al mismo tiempo, después de 10 años de actividad, de la situación de la delincuencia juvenil y de las enfermedades mentales en el mundo, con un programa que alcanzaba a 76 países. Ningún periódico de la costa occidental americana publicó más de un párrafo dedicado a la reunión de la Organización de Alimentos y Agricultura, cuando discutió las técnicas de repoblación forestal y otros temas básicos. Cuatro periódicos mencionaron la reunión de la Convención Meteorológica Mundial en Ginebra, donde se discutieron los efectos de las explosiones nucleares.

El lector norteamericano no se enteró de la celebración del Día de la Salud Mundial y muy pocos supieron de los esfuerzos hechos por la Organización de la Salud en Roma para estudiar el procedimiento de conservar mejor los recursos vivientes de los mares.

En el aspecto no político, algunos de los periódicos sujetos a análisis dedicaron espacio a comentar los problemas de la población mundial, relacionándolos con el "auge de niños recién nacidos en los Estados Unidos". Las secciones financieras de algunos periódicos dieron cabida al informe anual del Banco de Reconstrucción y Fomento.

Ha habido algunos periódicos que se destacaron en sus informaciones sobre las Naciones Unidas y que siguen dedicando buen espacio a los problemas internacionales, mencionándose entre ellos "The Minneapolis Star and Tribune", el "Christian Science Monitor", el "San Francisco Chronicle", el "St. Louis Post Dispatch" y el "Denver Labor Advocate".

Sin embargo, el público norteamericano tiene cada día más interés por las Naciones Unidas, que a veces se inicia con una simple visita a los edificios de la sede. Según las estadísticas oficiales, durante el mes de septiembre del año pasado se recibieron 4.608 cartas solicitando información. Muchas de estas misivas se quejaban de que los periódicos de sus respectivas localidades apenas publicaban noticias sobre la ONU.

Este documento es propiedad de la Biblioteca Nacional "Miguel Obregón Lizano" del Sistema Nacional de Bibliotecas del Ministerio de Cultura y Juventud, Costa Rica.

DECRETO:

NO SE PUEDE IMPONER SEPARACION ENTRE NIÑOS BLANCOS Y DE COLOR EN ESCUELAS

(AS) Washington. — Hace dos años que la Corte Suprema de los Estados Unidos falló una de las ejecutorias más comentadas de nuestros tiempos. Los nueve magistrados decretaron que es inconstitucional la separación de las razas en las escuelas públicas sostenidas con dinero de los contribuyentes.

Esto significa que 17 estados de la región Sur de los Estados Unidos, y el Distrito de Columbia, en donde radica la capital de la nación, no podrían por más tiempo imponer en las escuelas públicas la separación entre los niños blancos y los de la raza de color. En los otros 31 Estados no hay reglamentos de separación racial.

La ejecutoria causó algunos resentimientos de igual modo que "la orden de cumplimiento" decretada el 31 de mayo de 1955 Por medio de esta orden, el alto tribunal encomendaba a los estados, municipios y tribunales federales de distrito, la aplicación "con toda la prontitud razonable" de la ley contra la separación racial.

Si bien es cierto que esta "orden de cumplimiento" no autorizaba en forma indirecta las demoras deliberadas, reconocía, no obstante, las enormes complejidades sociales, políticas y económicas involucradas en la reorganización de los sistemas educativos de una tercera parte de la nación.

La ejecutoria del tribunal supremo de los Estados Unidos, después de todo, exigía profundos cambios en el modo de pensar y en las costumbres sociales de millones de ciudadanos que hasta esa fecha no habían conocido otro sistema escolar que aquel en que estaban separados los niños blancos de los negros.

INVITACION A DIPUTADOS PARA ASISTIR A CONFERENCIA EN LONDRES

El Ministerio de Relaciones Exteriores ha informado a la Asamblea Legislativa de una nota enviada por la señora Virginia P. de Gallegos, Ministro de Costa Rica en Londres. Se refiere a una invitación que hace la Asociación de Parlamentarios para el Gobierno Mundial a los diputados y otras personas interesadas, para asistir a la Sexta Conferencia que dicha entidad celebrará en Londres del 25 al 31 de Julio.

Se informa además, que parte de las utilidades del acto, serán dedicadas a futuras counsideración sobre la revisión de la Carta de las Naciones Unidas y el estudio de la energía nuclear para tiempos de paz y de guerra.

Dictamen favorable a elevación de Pensiones de deudos de soldados del 56

La Comisión de Trabajo y Previsión Social ha dictaminado favorablemente sobre el proyecto para elevar las pensiones a los deudos de los soldados de la Campaña del 56:

D I C T A M E N

ASAMBLEA LEGISLATIVA

En La Gaceta Nº 122 de 2 de junio de 1956, se publicó el proyecto del Poder Ejecutivo por el cual se reforma el párrafo tercero del inciso j) del Artículo 2º de la Ley Nº 14 de 2 de diciembre de 1935.

Considera esta Comisión, como una forma real y justa de rendir homenaje a aquellos que cayeron en los campos de batalla de Santa Rosa, Rivas y San Juan por defender a la Patria, el de elevar las pensiones de gracia a los descendientes de esos valerosos soldados. Comprendemos el interés del Poder Ejecutivo en hacer buenos los propósitos de revisión social de este capítulo tan importante en la legislación del país y venimos a acoger con simpatía el proyecto que nos ocupa, proponemos el texto original, que dice:

LA ASAMBLEA, ETC.
D E C R E T A :

ARTICULO 1º — Refórmase el párrafo tercero del inciso j) del artículo 2º de la Ley Nº 14 de 2 de diciembre de 1935, reformado por Ley Nº 1849 de 16 de marzo de 1955, el cual se leerá así:

"Ninguna pensión de gracia será menor de setenta y cinco colones ₡ 75.00), ni excederá de doscientos colones ₡ 200.00) mensuales. Sin embargo, si los beneficiarios son viudas o hijos de soldados de la Campaña Nacional de 1856-1857, las pensiones serán de doscientos colones mensuales".

ARTICULO 2º — Las pensiones otorgadas a las viudas y los hijos de los soldados de la Campaña Nacional, con anterioridad a esta ley, de oficio deberán aumentarse a doscientos colones.

ARTICULO 3º — Esta ley rige a partir de enero de 1957.

DADO, ETC.

Sala de Comisiones de la Asamblea LDegislativa. COMISION DE TRABAJO Y PREVISION SOCIAL. San José, 4 de junio de 1956.

Manuel Campos Jiménez
Gonzalo Castillo R.
Leopoldo Fernández Ferreiro

PROTESTA:

No estamos de acuerdo en que se traspasen Riesgos Profesionales a la Caja del Seguro

El Sindicato de Trabajadores de Transportes Marítimos de Nicoya ha enviado la siguiente carta a la C N T.

Puntarenas, Junio 6 de 1956

Señor.—
Secretario General de la Confederación Nacional de Trabajadores de Costa Rica.—
C. N . T. —
SAN JOSE.—

Estimado compañero:

El Sindicato de Empresa de Transportes Marítimos del Golfo de Nicoya, acordó solidarizarse unánimemente con la publicación que salió en el periódico "La Nación" el día 13 de mayo, firmada por el señor Carlos Ramírez, del Sindicato de Trabajadores de Obras Públicas con respecto al transpaso que se quiere hacer a la Caja Costarricense de Seguro Social del Departamento de Riesgos Profesionales, que eficientemente mantiene el Instituto Nacional de Seguros.

Nuestro Sindicato no está de acuerdo con dicho traspaso por cuanto al traspasarse esta Sección a la Caja, ya sabemos por experiencia propia los servicios y atención que ésta da a los asegurados, siendo perjudicial para todos los trabajadores dicho traspaso llegara a efectuarse. Como ejemplos de los servicios y atención que la Caja presta a sus asegurados, podemos citar un montón de casos en los cuales se pueden notar las diferencias muy marcadas entre uno y otro servicio; para comparación podemos citar los siguientes: la Caja de Seguro Social, cuando un trabajador asegurado necesita trasladarse a San José para hacerse algún tratamiento, examen, etc., le da la suma de ₡16,70 por concepto de pasajes, alimentación y alojamiento, ridícula suma comparada con la atención que el Instituto da, ya que este sin dar ninguna suma de dinero al trabajador, da la atención necesaria y de primera tanto en pasajes: como en alimentación y alojamiento.

Solamente en pasajes gasta el trabajador la suma que la Caja le da y aún tiene que poner de su bolsa una diferencia de ₡... 1.30. Cuando un trabajador, por prescripción médica tiene que usar anteojos, la ayuda que la Caja le da es de ₡ 15.00, aún cuando los anteojos cuesten una suma mayor, como ocurre en todos los casos que éstos cuestan cinco o seis veces más. El Instituto no le da ningún cinco, pero si lo provee de los anteojos sin que el trabajador tenga que desembolsar nignún céntimo.

La Caja Costarricense de Seguro Social en sus trece años que lleva de vida aún no ha podido organizarse y llenar a cabalidad los servicios y fines para que fue creada El Departamento de Riesgos Profesionales del Instituto Nacional de Seguros ha dado siempre un servicio y una atención que no se puede comparar con la atención y servicio que ha dado la Caja analizando los ejemplos anteriores. Ahora decimos nosotros: Qué pasaría si el Departamento de Riesgos Profesionales, llegara a formar parte de la Caja Costarricense de Seguro Social? Indudablemente desmejoraría los servicios y atención que actualmente da.

Atentamente,
Sindicato de Trabajadores Empresa Transportes Marítimos Golfo Nicoya.

MARTIN CASTRO F.
Secretario de Actas y Correspondencia

ACUSA A LOS ROJOS

Monseñor Bela Varga clérigo católico que en un tiempo fue presidente del parlamento húngaro, aparece ante la subcomisión de seguridad interna del Senado en Washington para acusar de chantage a los representantes de Hungría en los Estados Unidos. Dijo que la legación está "aterrorizando" a los refugiados anticomunistas para forzarlos a regresar a Hungría. Monseñor Varga huyó del país satélite ruso donde había sido sentenciado a muerte por los rojos. (INP).

Usted viajará seguro, tranquilo en cualquier parte del país

SI EN LUGAR DE EFECTIVO, SUS FONDOS LOS LLEVA EN

Cheques Nacionales

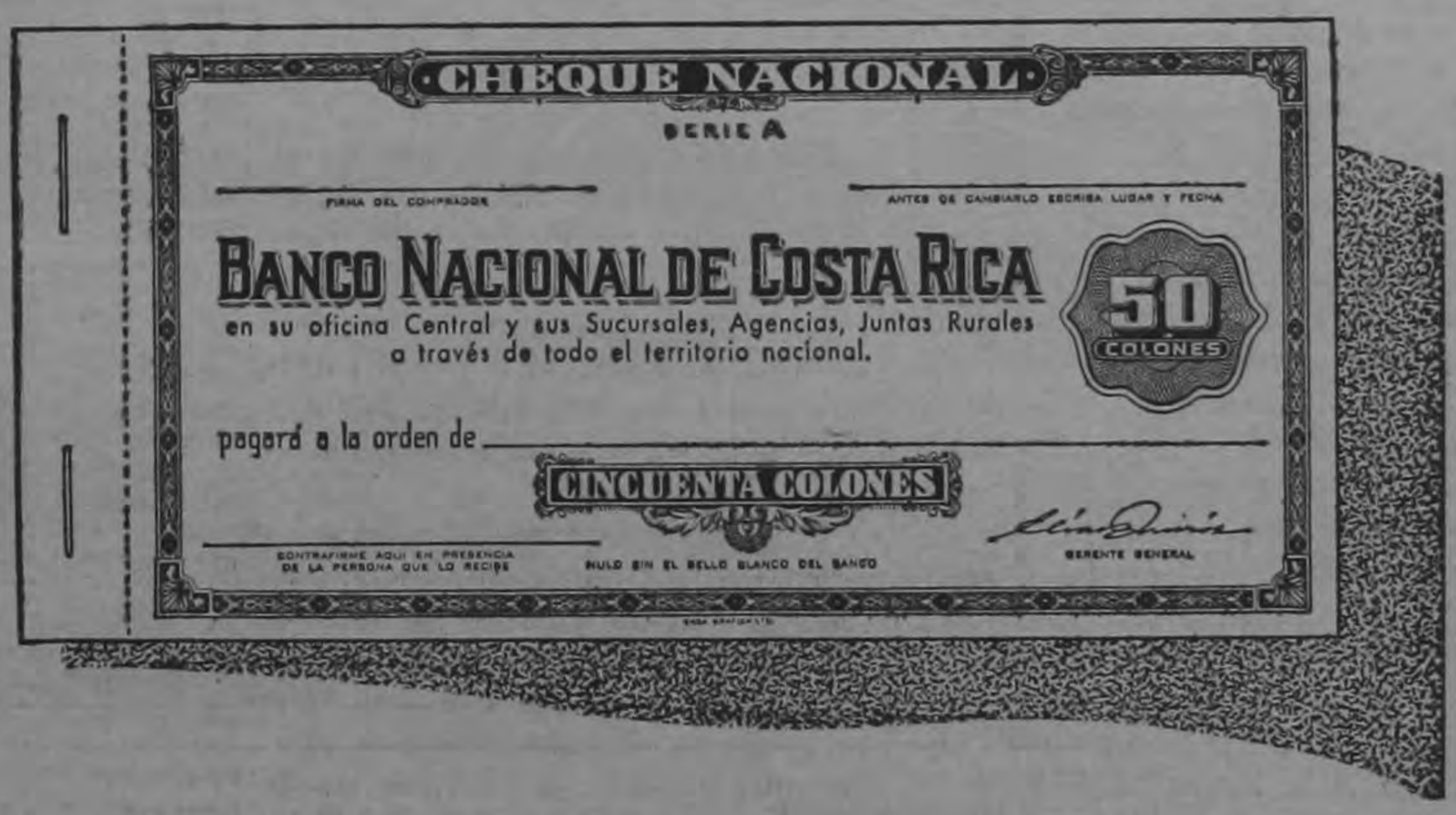

Se venden y se cambian en la oficina central y en todas las sucursales, agencias y juntas rurales.

del BANCO NACIONAL DE COSTA RICA

VERA CON SATISFACCION QUE SE ACEPTAN COMO EFECTIVO EN HOTELES, TIENDAS, ALMACENES, ESTACIONES DE SERVICIO... Y *TIENEN LA SEGURIDAD QUE NO TIENE EL EFECTIVO.*

Este documento es propiedad de la Biblioteca Nacional "Miguel Obregón Lizano" del Sistema Nacional de Bibliotecas del Ministerio de Cultura y Juventud, Costa Rica.

INVASION:

AMENAZA DE ALAS FATIDICAS SE CIERNE SOBRE EL NORTE DEL CONTINENTE. —

NACIONES UNIDAS 5 (INS) El Dr. M. G. Canadau, Director Gral. de la Organización Mundial de la Salud informó hoy que el mosquito de la fiebre amarilla "amenaza con invadir a México probablemente en el curso de los próximos meses y ciertamente dentro del próximo año."

La OMS autorizó un informe hoy advirtiendo que el mundo está perdiendo su lucha contra las enfermedades causadas por insectos. Señaló el Dr. Canadau que los Estados Unidos también están en peligro de resultar afectados por el virus de la fiebre amarilla.

Dijo Canadau que el virus está firmemente asentado entre los monos y animales de la junglas en la América Latina y que una ola de fiebre amarilla surgida de la selva se está moviendo "lenta pero continuamente" a través de Panamá y la América Central desde el 1948.

El informe explica que en Guatemala se ha informado la muerte y el estado moribundo de millares de monos infestados por la enfermedad, y que una epidemia ha sido localizada a distancia entre 120 y Guatemala y a menos de 1280 Kms. de la frontera con los Estados Unidos.

Continuó diciendo Canadau en el informe de la OMS que los insecticidas maravillosos tales como el DDT no han resultado la respuesta final y en cambio dado origen a una super-raza de insectos.

Estos nuevos insectos, continuó explicando, ya se han impuesto en 32 países resistiendo a toda clase de insecticidas. Finalmente dijo que en casi todos los países del mundo la mosca es inmune a estos productos químicos. En la Zona del Mossissippi, Grecia, El Líbano, Indonesia, Panamá y la Arabia Saudita el DDT prácticamente ha perdido su efectividad como instrumento para acabar con el mosquito que produce y transmite la malaria.

El Premier francés obtuvo voto de confianza en Asamblea Nacional

PARIS 5 (INS) — Guy Mollet se anotó esta noche una resonante victoria para él y su gobierno al obtener 1 voto de confianza de la Asamblea Nacional respaldado por una mayoría de 271 contra 59 por su política general.

Francia hará su propia paz —dijo Mollet en la Cámara

PARIS 5 (INS) — El Premier francés Guy Mollet en medio de una lucha intensa por ganar un voto de confianza para su gobierno y su política general, rechazó anoche una propuesta de la India para mediar en un acuerdo del cese del fuego y terminar la rebelión nacionalista en Argelia. La decisión del partido comunista de abstenerse en la votación sobre el Gobierno del Mollet parece asegurar la victoria del político francés en el debate celebrándose en la Asamblea Nacional de Francia. Mollet dijo que las propuestas anunciadas por el Premier indio Nehru para terminar la lucha en Argelia no pueden ser aceptadas porque implican la idea de un mediador. Reiteró que la revuelta en Argelia es un problema interno de Francia que Francia debe resolver por sí misma".

No existe base para temer que Estados Unidos marchen detrás de Rusia en el fomento de la Energía Nuclear

PITTSBURGH 5 (INS) — El Presidente de la Comisión de Energía Atómica Lewis L. Strauss declaró hoy "que no existe base con fundamento en hechos conocidos" para temor alguno de que los Estados Unidos queden rezagados tras Rusia en el fomento de la energía nuclear. Strauss hizo la declaración un discurso a los graduados del Instituto Tecnológico Carnegie. El jefe de la CEA recalcó los grandes pasos de avance de los Estados Unidos en los usos pacíficos de la energía atómica. Dijo: "los Estados Unidos están hoy a la cabeza del mundo en el estado de su perfeccionamiento de los usos pacíficos de la energía atómica, inclusive el del fomento de electricidad generada por energía atómica."

Los comunistas envían mensaje a la Reina de Inglaterra en su cumpleaños

LONDRES 5 (INS) — El presidente Voroshilov, envió su felicitación personal a la Reina Isabel II de Inglaterra, en su trigésimo cumpleaños. Dice Voroshilov en su mensaje que la reciente visita de los gobernantes soviéticos Nikolai Bulganin y del Srio. del Partido comunista Nikita Khruschev a Inglaterra ha facilitado un mejoramiento en las relaciones de amistad entre ambos países.

Una jurisdicción Judicial disputada entre Venezuela y los EE. UU.

Por Joseph U. Hinshaw. — WASHINGTON 5 (INS) — Los funcionarios del Departamento de Estado dijeron hoy que corresponde al Juez Federal de Distrito Edward J. Dimock, en Nueva York, decidir sobre si un pleito por difamación contra el Cónsul General de Venezuela está o no bajo su jurisdicción. Los funcionarios dijeron que por consejo de la División Legal, el Departamento ha transmitido sin comentario al juez Dimock una solicitud de Venezuela pidiendo que el departamento recomendase que se sobreseyera el pleito por difamación. Mariano Arcaya un venezolano residente en Nueva York demandó al cónsul general Delfín Enrique Páez por trescientos mil dólares el pasado 16 de marzo, alegando difamación.

Undécima Asamblea de la Comisión interamericana de mujeres

CIUDAD TRUJILLO 5 (INS) Con representación de 17 países latinoamericanos se inició hoy la Undécima Asamblea de la Comisión Interamericana de Mujeres, presidiendo la delegación Dominicana, Minerva Bernardino.

LA REUNION DE PANAMA:

OEA CONFECCIONA LA DECLARACION DE LOS PRESIDENTES QUE SE REUNIRAN EN PANAMA

WASHINGTON 5 (INS) — El Consejo de la Organización de Estados Americanos dirá la última palabra sobre el texto del proyecto de la llamada "declaración de Panamá" que será firmada por los presidentes de las repúblicas americanas en su histórica reunión a celebrarse en dicho país. Un borrador tentativo del documento, que se anticipa reafirmará los principios fundamentales de la OEA, fue preparado por el gobierno de Panamá y enviado a los distintos presidentes que asistirán a la reunión. Sin embargo, debido a los problemas de comunicaciones envueltos en la discusión del texto final, se ha aceptado que sea el Consejo el que le dé los toques finales al proyecto y lo deje para la firma de los ejecutivos nacionales en el escenario del histórico acontecimiento. Los miembros del Consejo están trabajando en el proceso de consultar a sus gobiernos sobre los cambios que deberían introducírsele al documento y se espera que se reúnan la próxima semana para terminar su labor. La mayor parte de los presidentes de los países americanos se reunirán en Panamá los días 25 y 26 de junio en ocasión del aniversario 130 de la fundación por el Libertador Simón Bolívar del congreso de Panamá la gestión del libertador está calificada como el primer intento jamás realizado para organizar una fuerte confederación de países hispano americanos.

ASOCIACION DE PRENSA DE HONDURAS SE ENFRENTA AL GOBIERNO DE LOZANO

TEGUCIGALPA 5 (INS). — Gustavo Acosta Mejía abogado y comentarista del diario "Matutino", cancelado ayer, fue electo presidente de la Asociación de Prensa hondureña en sesión acalorada muy prolongada.

Los periodistas gobiernistas abandonaron la asamblea a media noche tratando de rompe rel quórum.

RUMORES:

RUSIA TEJE TELARAÑA PARA QUE LATINOAMERICA CAIGA EN ELLA

WASHINGTON 5 (INS) — Funcionarios norteamericanos están convencidos de que Rusia está haciendo todo lo posible por lograr que se invite a su portavoz sobre asuntos económicos, A. I. Mikoyan, a visitar varios países latinoamericanos. Entienden los citados funcionarios que en la actualidad no hay nada sustancial detrás de los rumores circulantes en la América Latina y en Europa de que Mikoyan esté realizando planes para un viaje próximo a los países de la América hispanoparlante. Se entiende que los altos rumores han sido propagados por Moscú en un esfuerzo evidente para provocar las invitaciones que les interesan.

En Washington no dan por descontado la posibilidad de que tarde o temprano Mikoyan pudiera recibir una invitación para visitar cualquier país latinoamericano. Están convencidos los portavoces de Washington de que en la actualidad Mikoyan tiene especial interés en visitar al Brasil, Argentina, Chile o Uruguay. Estos países ya han establecido relaciones comerciales con uno u otro de los países detrás de la Cortina de Hierro y que el intercambio con el bloque comunista ha aumentado durante los últimos dos años.

Los países satélites suscribieron tesis pasifistas vendiendo armas

BERLIN 5 (INS) — Informes dignos de crédito dicen que un diplomático Checo en el Berlín del Este informó a diplomáticos de un país asiático neutral, que Siria comprará 25 millones de dólares en armamentos a Checoeslovaquia. Dijo que el acuerdo se firmaría este mes cuando la misión militar Siria llegue a Praga. Los informes dicen que Siria ya ha recibido por la vía de Egipto 20 tanques de tipo soviético T-43 así como también baterías antiaéreas. Agregan que el acuerdo abarca un total de más de 100 tanques modernos y carros blindados más treinta cazas de reacción MIG fabricados en Checoeslovaquia y que en la negociación se incluyen piezas de artillería municiones, ametralladoras de mano, rifles y pistolas. Oficiales del ejército Sirio y pilotos comenzarán su entrenamiento en las escuelas militares checas en el mes de julio según los citados informes.

Se dice también que los checos embarcaron a Siria seis barreminas más varias pequeñas embarcaciones de guerra costeras, según los términos de la negociación. La misión militar Siria después de firmar la negociación de las armas en Praga seguirá viaje a Polonia para tratar de comprar armas y aviones polacos.

Cobra también el Vaticano deudas de la guerra

WASHINGTON 5 (INS) —La Cámara acordó hoy pagar novecientos sesenta y cuatro mil ciento noventa y nueve dólares con treinta y cinco centavos al Vaticano por daños causados por los aviones de bombardeo norteamericanos durante la segunda guerra mundial. La medida que ahora pasará al senado para su acción final fue patrocinada por el líder de la minoría Joseph W. Martin republicano por Massachusetts.

Iglesia Rusa catequiza en la patria soviética

GREENWICH, CONNECTICUT 5 (INS) — El Metropolitano Nicolai, primado de la Iglesia Ortodoxa Rusa en recorrido por los Estados Unidos, aseguró hoy que las Iglesias rusas abiertamente hacen propaganda" contra el materialismo comunista en la Unión Soviética. En una conferencia de prensa, limitada exclusivamente a asuntos religiosos, el segundo personaje, en categoría, de los Ortodoxos rusos, dijo que a nadie se le impide en Rusia ir a la Iglesia, o se le obliga a asistir a actos antireligiosos. Agregó sobre el particular: "Nosotros no tenemos nada que ver con el partido comunista. Ellos hacen su trabajo, y nosotros el nuestro. La Iglesia se opone al materialismo que apoya el partido comunista, en nuestras iglesias rechazamos abiertamente las enseñanzas materiales". El Metropolitano, uno de nueve prelados rusos en visita de 10 días que los llevará a varios sitios en los Estados Unidos como invitados del Consejo Nacional de Iglesias dijo que la Iglesia Ortodoxa Rusa "hace promediante el uso de periódicos cupaganda en favor de su posición ya circulación llega hasta doscientas mil personas en las épocas de Pascua Florida y Navidad. "El partido comunista hace campaña antirreligiosa", dijo, " y la Iglesia hace su propaganda religiosa".

Inconstitucional segregación racial en el sistema de ómnibus

MONTGOMERY, ALAB. 5 — (INS) — Tres magistrados de la Corte Federal decidieron hoy que la segregación racial en el sistema de ómnibus de la ciudad es inconstitucional e inmediatamente los funcionarioes municipales anunciaron que llevarán el caso en apelación hasta la Corte Suprema de los Estados Unidos.

Este documento es propiedad de la Biblioteca Nacional "Miguel Obregón Lizano" del Sistema Nacional de Bibliotecas del Ministerio de Cultura y Juventud, Costa Rica.

FRACASAN MANIOBRAS DE MINORIA CONTRA PROYECTO DE FINANCIAMIENTO DEL ICE

Como saben los lectores, desde hace varias semanas se discute en la Asamblea Legislativa el importante proyecto de ley destinado a dar contenido económico a los programas del Instituto Costarricense de Electricidad.

A pesar de que el país entero ha rendido tributo de admiración a los personeros del ICE por la maravillosa labor desplegada, a pesar de que hoy día se muestran con orgullo a los visitantes las grandes obras de La Garita, y el país disfruta de la energía eléctrica suministrada por la Planta de "Colima" a pesar de todo ello, los diputados de la minoría están haciendo todo lo posible por impedir la aprobación de tan importante proyecto de ley.

QUE SE PARALICEN LOS TRABAJOS

El ICE necesita con enorme urgencia la cantidad de ₡ 15 millones para terminar los trabajos de La Garita y para pagar compromisos pendientes. El proyecto de ley se presentó a la consideración de la Cámara con anticipación suficiente. Pero las maniobras obstruccionistas de los diputados de minoría han logrado detener hasta ahora la aprobación.

Si el proyecto no se aprueba antes de finalizar esta semana, el ICE se verá obligado a suspender sus labores, a despedir cientos de trabajadores y a poner en peligro las obras realizadas. Y esto, que movería a cualquier ciudadano conciente a resolver cuanto antes la situación, es precisamente lo que mueve a los diputados oposicionistas a sabotear el paso de la ley. Con risa mezquina han declarado en corrillos que tienen que luchar porque la ley no pase, para que el Gobierno se vea abocado a serios problemas. Ese es en general el "elevado" criterio con que actúan los que pretenden ser representantes del sector minoritario del pueblo.

DISCIPLINA PARA PERROS

Muy a menudo, los diputados de minoría y sus corifeos de prensa critican a la diputación del Partido en el Poder por la forma unificada en que respaldan los proyectos del Poder Ejecutivo. Los acusan de estar sometidos a una disciplina para perros. Pero la verdad es muy otra. Los del Liberación se unifican frente a cualquier proyecto que sea concreción del programa de gobierno que prometieron defender ante el pueblo. Son disciplinados en favor de una causa noble. Cumplen con un mandato que les dio el pueblo.

En cambio, los diputados de minoría tienen la disciplina del odio, de la mezquindad. Aunque individualmente estén en contra de una maniobra, jamás se atreven a votar negativamente una moción de sabotaje de las que fabrican Echandi o Muñoz. En el caso del ICE lo hemos visto mejor que nunca.

NUEVA MANIOBRA DILATORIA

Después de que el "eminente profesor" Valladares consumió varias sesiones criticando la labor de los ingenieros y financistas del ICE, y exponiendo la forma en que él recomienda se hagan los trabajos, y después de que el Dr. Alfaro habló por enésima vez de la necesidad de gastar en cloacas y cañerías lo que se destina a otros menesteres, después de que atrasaron por semanas, con mil maniobras, el desarrollo del debate, ayer llegaron al colmo del descaro: Presentaron una moción para que se suspendiera la discusión del dictamen mientras se aportaban una serie de datos que, según ellos, no habían sido aportados, tales como suma total de bonos emitidos por el ICE hasta la fecha, Bonos que han sido colocados entre bancos y particulares, si esos bonos han sido refrenados o no por la Contraloría etc, etc.

MOCION DE ORDEN

Los propios firmantes de la moción de filibusteo la denominaron moción de orden. Pero cuando el Presidente dio cuenta de que por ser de orden la moción tendría un debate restringido a la intervención de dos diputados a favor y dos en contra, el diputado Muñoz —(uno de los célebres 27) se levantó a alegar que no era de orden. En un acto de genio muy propio de su cerebro, creyó arreglar la cosa suprimiendo la palabra "de orden" a la moción que él y otros habían firmado. Y siguió desbarrando sobre el asunto, hasta que el diputado Facio, indignado, lo interrumpió exigiéndole que se concretara, calificándolo de vagabundo y descarado.

Pues bien, los mismos diputados que habían aceptado que la moción era de orden, acompañaron a Muñoz— de cuyos conocimientos jurídicos y parlamentarios todos se burlan— en una apelación contra la disposición de la Presidencia considerando el asunto como de orden. Una vez más se ponía en evidencia la "disciplina para perros". Claro que la apelación fue rechazada.

DON MANUEL ANTONIO QUESADA LES DA UNA LECCION

Cuando se entró a discutir el fondo de la moción, el diputado don Manuel Antonio Quesada se levantó indignado a rebatirla. "Eso no es más que una maniobra, de las peores, para tratar de atrasar el debate de un asunto ya suficientemente discutido, dijo. Y luego, en forma brillante, pasó a demostrar cómo habían sido aportados al expediente o explicados verbalmente por el Gerente Dengo, todos y cada uno de los puntos que según los mocionantes no habían sido aclarados. Demostró con ello la ignorancia completa de los asuntos en debate de que siempre hace gala el diputado Muñoz, y los que lo acompañaron.

La maniobra fracasó, por supuesto, pues los diputados del Liberación le negaron el voto. Y aunque estaban convencidos, después de las palabras del diputado Quesada, de lo ridículo de sus pretensiones, los diputados de minoría votaron todos, como disciplinados perros, la absurda moción de suspensión del debate.

Y VUELVE A LA CARGA EL PROFESOR VALLADARES

Pero con una tozudez digna de mejor causa, no se dieron por vencidos. Su afán es perjudicar al Gobierno, sin importarles que se perjudique al pueblo. Qué importa que queden cesantes los trabajadores de la Garita Qué importa que se destruyan algunas de las obras realizadas. Lo importante es que no se termine el trabajo durante este Gobierno.

Por ese motivo, el diputado Valladares, (a quien irónicamente se le llama "el profesor") tomó de nuevo la palabra para repetir la sarta de sandeces que había dicho en la sesión anterior. Así se hace patria...

Finalmente, ya los diputados de minoría, derrotados en todos sus intentos obstruccionistas de hoy, no tuvieron más remedio que ver agotado el debate. El dictamen fue aprobado por 29 votos contra once.

EN LA ACTUALIDAD SER REGIDOR, SIGNIFICA HACER LAS VECES DE UN CIRINEO DE LA COMUNIAD

La reforma al artículo 171 de la Constitución Política, dará vigencia a una norma de justicia que ha tiempo debía haberse promulgado.

No comprendemos los motivos que hayan animado a nuestros legisladores para mantener hasta el presente, la gratitud de la función municipal. Está bien que en los primeros tiempos de la República, cuando se comenzaba a perfilar nuestra organización municipal, dada la pobreza de las arcas municipales de la época, se exigiera a los ciudadanos ese sacrificio, pero es inconcebible que en los tiempos que corren, sigamos manteniendo un sistema arcaico e injusto, por el simple prurito de respetar una tradición que ya cumplió su cometido.

No se justifica que una función de tanta importancia y responsabilidad como es la de velar por los intereses de la comunidad, cuidar de sus caudales y vigilar su correcto y necesario empleo, tenga que servirse en forma gratuita.

Aceptamos que para convivir en sociedad tengamos que respetar y cumplir ciertos deberes, correlativos de los derechos que disfrutamos, pero esto no quiere decir que debamos ser más panistas que el Papa, todo trabajo o esfuerzo que se realice debe ser remunerado proporcionalmente. En la actualidad ser Regidor significa hacer las veces de un cirineo de la comunidad; ¿Que le reporta a un Regidor cumplir su cometido en forma leal y honrada?, sacrificarse económica y personalmente. para que al final de su período surja la maledicencia y la intriga, para denigrarlo ante la comunidad a la cual sirvió en forma abnegada y gratuita.

Además de lo expuesto anteriormente, no se justifica que entidades autónomas como son las Municipalidades, deban seguirlas sirviendo sus integrantes en forma gratuita y seguir resignándose a la suerte que hasta el momento se les ha deparado, mientras los Directivos de las demás instituciones autónomas del Estado, ganan jugosas dietas, quizás con menos esfuerzo que el que realiza un Regidor. Si es en el orden funcional e integración de las Municipalidades, hasta el momento no ha sido todo lo deseable, ya que no siempre las personas más capaces ocupan las funciones concejales; la remuneración de las misams, sería un estímulo para atraer a personas de reconocidas capacidades y que siempre han permanecido alejadas de ellas, lográndose con ello un impulso renovador de la FUNCION MUNICIPAL en nuestro País.

ARNOLDO CAMPOS BRIZUELA

Montes de Oca 23 de Mayo 1956

APOSTILLAS DE UN VIAJE

La Maravillosa Capital Incaica

Por José R. CORDERO CROCERI.

Lima impresiona al viajero por tres causas fundamentales: la señorial arquitectura de sus edificios, con casas "cuyos balcones parecen robar espacio a las calles, sin perder la intimidad del hogar", como dijera el poeta, por ese extraño ambiente que está impregnado de una melancólica grandeza y en tercer lugar, por sus bellísimas flores. Ya en el silencio nocturnal se presiente por los montes cercanos, la figura señera y viril del Inca inmortal!

Resulta difícil librarse del delicioso éxtasis que produce en nuestros espíritus tan bello panorama.

Horas después de abandonar la nave aérea hacemos un breve recorrido por el Barrio Miraflores, uno de los más pintorescos de la Ciudad. Antes, en la ruta que nos conduce del Aeropuerto al hotel, nos llama la atención la multitud de variadas flores que adornan carreteras y paseos. Pero este cuadro primoroso alcanza mayor esplendor en Miraflores. Es algo verdaderamente extraordinario. Extasiados como estábamos en tan maravilloso paisaje, recordamos entonces una anécdota que conocemos desde hace años: la del Agente Diplomático de nuestro país que en cierta ocasión llegara a Lima con un paraguas bajo el brazo, siendo por ese hecho objeto de toda clase de hilaridades por la sencilla razón de que en la bellísima Ciudad nunca llueve... Y para ser francos, a nosotros nos resulta difícil admitir tal fenómeno de la Naturaleza. ¿Y las plantas—pensamos—de dónde toman su alimento para mantener su verdor? Y las flores, de qué medio se valen para producir tan maravillosas tonalidades de colores, sin recibir nunca la unción milagrosa de las aguas?

La solución del problema era sencilla. Resulta que el subsuelo de la Ciudad es sumamente húmedo permitiendo así la cautivadora creación que allí produce la madre Naturaleza. Es éste, sin duda, uno de los fenómenos más curiosos que nos encontramos.

Visitamos más tarde la gruta de Santa Rosa de Lima, la milagrosa Santa que tantos devotos tiene en Costa Rica. Allí miles de fieles diariamente le piden sus favores y esa devoción ha producido el desenvolvimiento de una industria que confecciona imágenes y recuerdos de la Santa, en plata magníficamente tallada.

Pasamos al fin a admirar la ecuestre y soberbia figura del bravo Conquistador Pizarro, plantada en el corazón de Lima, en el lugar exacto donde cuatro siglos atrás el discutido conquistador colocara la primera piedra de la Ciudad. A pocos metros se encuentra la famosa Catedral en donde se mantienen expuestos, en una vitrina transparente, los restos del famoso Conquistador como una prueba fehaciente de que ante la Majestad Divina, la bravura y la soberbia de los hombres se reduce a una insignificante porción osamentaria...

Nuestra estadía en la Capital incaica fue doblemente grata porque siempre nos acompañó ese gran amigo de Costa Rica que es don Alberto Ferreyros. Principalmente para quienes dimos los primeros pasos por el periodismo bajo los acogedores aleros del diario LA REPUBLICA, nos causó honda impresión dar un abrazo, sincero y cordial, al ex-compañero y ex-maestro. Porque en realidad don Alberto, fue para todos nosotros un verdadero guía en la cautivadora y casi siempre difícil profesión periodística. Con él visitamos también los talleres y el cuerpo de redacción del diario "La Crónica", uno de los más prestigiados periódicos y de mayor circulación en el Perú, donde el señor Ferreyros presta sus valiosos conocimientos. Lamentablemente su compañía a veces resultó difícil para los demás acompañantes ya que —cosa paradójica—don Alberto no se cansaba de hablarnos de Costa Rica y nosotros no cesábamos de ponderarle las bellezas de su país. Pero dichosamente, nos entendimos maravillosamente y supimos dividir el tiempo fructíferamente...

Llegó pronto el momento de la partida. Lima nos quedaba para siempre grabada en nuestros corazones.

Ya volando sobre los blancos picos de los Andes, descubrimos que eran en realidad sus flores las que nos habían conquistado.

Un accidente puede costar más caro de lo que uno se imagina!

PIDA INFORMES AL

Instituto Nacional de Seguros

Este documento es propiedad de la Biblioteca Nacional "Miguel Obregón Lizano" del Sistema Nacional de Bibliotecas del Ministerio de Cultura y Juventud, Costa Rica.

La tragedia, la delincuencia y lo imprevisto

Cuantioso robo de maderas en la Pacific Lumber Co.

Los autores —varios empleados— operaban en horas de la noche, y para efectuar las sustracciones, uno de ellos "cuidaba" al guarda

Por diferentes medios se enteró el Sr. Gerente de la Pacific Lumber Co., que sujetos desconocidos estaban sustrayendo gran cantidad de maderas elaboradas, en su mayoría finas. El delito —según dijo el ofendido— era presumible se viniese cometiendo desde hace tiempo, y sospechaba que por lo menos uno de sus empleados estaba encartado en el asunto.

La indagación fue encomendada a los detectives Sres. C L. Céspedes y J. Leitón, quienes estimaron que lo más conveniente sería vigilar discretamente el aserradero. Lo hicieron así, y la vigilancia se efectuó durante varios días, hasta que el viernes pasado, poco después de las seis de la tarde los detectives observaron que un sujeto sospechoso abría el portón oeste del aserradero. Se aseguró bien de que no había "moros en la costa" y volvió a cerrar. Minutos más tarde salía éste cargado de maderas, y más atrás un jovencito le seguía. Depositaron sus resectivas cargas en un taller mecánico de las cercanías y regresaron por más cargas de madera, hasta reunir una regular cantidad.

Esto bastaba como prueba. Los detectives procedieron a detener a los delincuentes a la mañana siguiente, y les interrogaron. Uno de ellos —el más joven aceptó los cargos y se apresuró a señalar a los investigadores los lugares en que habían vendido el material robado. El otro por el contrario, se negó a hablar, diciendo que no sabe nada de nada. El mismo jovenzuelo señaló a otro cómplice, cuya misión era cuidar al guarda, pero lo hacía en una forma altruista, pues según dijo el menor, "nunca le dieron p'ata". Dada la cuantía de lo sustraído, el asunto tiene que ser de conocimiento de Alcaldía, pero las diligencias aún no están terminadas, ya que falta por esclarecer qué papel jugaban en el robo otros empleados sospechosos.

Se empeña en que robó el arroz en un camión verde

Caso curioso están dilucidando los detectives. Hace algunos días denunció en esa dependencia el Sr. Carlos L. Rodríguez Rodríguez, que había encargado a unos sujetos para que le transportasen en carretón doce sacos de arroz de la mejor calidad. Los desconocidos cargadores efectuaron varios viajes pues el vehículo no soportaba la totalidad de la carga. Bien, en el último viaje los eficientes peones desaparecieron como por arte de magia un saco de casi doscientas libras. Esa era la denuncia. Lo raro del asunto que nos traemos es, que poco después, el detective Prendas Montero detuvo a un conocido ratero que llevaba a cuestas un saco de arroz. Detenido y carga fueron a parar a Detectives Se le hizo ver al delincuente la conveniencia de hablar claro, y éste aceptó. Dijo que era cierto que había robado el saco de arroz. En un carretón rojo? — dijo el Detective. Nó —contestó el delincuente— en un camión rojo. Allí es donde está la dificultad. F. A. C dice que es injusto que insistan en que él hurtó el saco de arroz en un carretón rojo, cuando en realidad el hurto lo efectuó en un camión colorado. En fin, que debe ser otro saco del cereal el que anda dando vueltas.

Hallado el cadáver de un ahogado en Jaris de Mora

Otra víctima de las aguas ha sido localizada. Se trata del Sr. José Marín Cerdas, vecino de Jaris de Mora, persona que había desaparecido desde anteayer sin que nadie supiese nada de él hasta ayer en que fue encontrado su cadáver en una acequia que corre en las cercanías del poblado Inmediatamente que el hallazgo fue hecho, se dio aviso al Alcalde de la localidad, quien en asocio del Agente de Policía Sr. Tobías Vargas, dispusieron lo pertinente trasladando el cuerpo de la infortunada víctima a la población para ser entregado a sus familiares

La acequia o arroyo en que pereció el mencionado Marín es algo casi insignificante en cuanto a caudal de agua y profundidad, pero con los intensos aguaceros que han estado cayendo en esa región, creció desmedidamente. lo que causó el desgraciado suceso.

El daño del alcohol lo heredan los hijos, los nietos, los bisnietos, la descendencia toda.

COMISION SOBRE ALCOHOLISMO

DERRUMBES EN LA CARRETERA HACIA DOMINICAL

Según informaron las autoridades de Cartago, debido a las intensas lluvias de los últimos días, un gigantesco derrumbe ocurrió ayer en la tarde en el Alto de Casablanca.— Hasta el momento no se reportan otros daños

En la tarde de ayer circularon insistentes rumores que indicaban se habían producido grandes derrumbes en la carretera Interamericana Sección sur, que hacían suponer la interrupción de la importante vía entre San Isidro de El General y San José.

Inmediatamente nos pusimos en contacto con autoridades de Cartago, las que gentilmente nos informaron, que el único derrumbe que se había registrado en la zona, estaba localizado en un punto llamado Alto Casablanca, que no está precisamente en la carretera principal, sino al sur de San Isidro, en la carretera que une a esta villa con el pueblo de Dominical. Se estima que, de continuar los fuertes aguaceros como hasta el momento, si existe la posibilidad de que se produzcan derrumbes y otras calamidades.

Hallado el cuerpo del ahogado en Planta "Brasil"

A las seis de la tarde del sábado pasado cayó en las aguas de la represa de la planta eléctrica "El Brasil" en las cercanías de Santa Ana, el joven obrero Jorge Cervantes Villalobos Inmediatamente que se tuvo conocimiento del desgraciado suceso, se dio aviso a las autoridades judiciales y a la Guardia Civil y Bomberos de Alajuela. Poco después se organizaron grupos de estos servidores, quienes a pesar de la eficiente labor desplegada, no lo pudieron hallar sino hasta ayer en horas de la tarde. La extracción se efectuó en presencia del Sr. Alcalde de Santa Ana y Jefe Político de la misma Villa, y luego del recogimiento y acta respectiva fue enviado a la Morgue para practicarle la autopsia de ley.

ALGUIEN SE SALTO UN "ALTO" Y RESULTO UN MENOR ATROPELLADO

A las nueve de la mañana de ayer, en la esquina que forma la calle central con la calle 10 ocurrió una colisión entre un automóvil y una motocicleta. En el libro de la Guardia del Tránsito consta que, a la hora señalada circulando por avenida el auto placas 32038 guiado por el Sr. Carlos A. Coronado, se encontró violentamente de costado con la motocicleta Nº 9589 conducida por el menor Rodolfo Bonilla S., de 16 años y vecino de Moravia. A causa del violento impacto, el menor fue lanzado a varios metros de distancia, de donde fue recogido por el mismo chofer del auto y llevado al Salón del Instituto de Seguros en el Hospital San Juan de Dios, atendiéndole allí el Dr. Calvosa, quien no estimó necesario su internamiento. Del asunto se informó a las autoridades judiciales para la sanción del caso. Se dijo que uno de los dos vehículos había irrespetado el ALTO, pero no se especificó cual de los dos era el infractor.

LE PAGAN MAQUINA CON CHEQUE "AUTOMATICO"

El Sr. Santiago Milanés Quesada vendió a Fernando González (segundo apellido ignorado) una máquina de hacer algodón de azúcar para los niños — y úlcera para los padres — en la suma de ochocientos colones. La operación se finiquitó rápidamente, el comprador extendió un cheque por la suma apuntada y se fue con la música y la máquina a otra parte.

Las dificultades empezaron — cuando Milanés Quesada presentó el flamante cheque en una de las ventanillas del Banco, porque se lo "rebotaron" con la triste leyenda de: El girador no tiene cuenta ni fondos en este Banco. El estafado se presentó en las Oficinas de la Alcaldía Segunda Penal y denunció el hecho. Ahora se ha girado orden de captura contra el hombre de la máquina y no para hacer algodón de azúcar.

Humildes papas causan un intrincado lío judicial

El Sr. Miguel Acuña Barrantes compró a un Sr. llamado Porfirio Gómez cierta cantidad de papas (crudas por supuesto). Los tubérculos enfardados le costarían al comprador 181 colones y veinticinco céntimos, pero el que compraba no tenía el dinero completo. El vendedor aceptó recibir 45 colones en señal de trato, quedando ambos en el acuerdo de que el viernes pasado vendría el vendedor a cobrar el resto del dinero. Acuña Barrantes estuvo Gómez no apareció. El sábado fue nuevamente Acuña Barrantes al Mercado y estaba vendiendo sus papas. En cierto momento precisó abandonar la venta, y al regresar se llevó una dolorosa sorpresa: todas sus papas habían desaparecido. Según le informaron comerciantes vecinos, había llegado Porfirio Gómez y se había llevado... las papas.

La consiguiente acusación por el raro delito está siendo tramitada en la Alcaldía Tercera Penal. Decimos raro delito, porque no se sabe quien hurtó papas a quién, y será el Sr. Alcalde el que lo descubra. Por mi parte jamás volveré a comer papas.

Fuerte movimiento sísmico registróse antenoche

Antenoche, a las veintitrés horas y veinte minutos, la capital fue violentamente sacudida por intenso movimiento sísmico. Este es el segundo o tercer temblor registrado en los últimos días, pero el que nos ocupa ha sido el más fuerte. Según informes de personas enteradas, el Volcán Poás sufrió nuevas alteraciones en su configuración, pero no se cree que haya sido este volcán el causante del movimiento. Más bien se cree que el sismo haya tenido su epicentro en un punto lejano en el Pacífico al Oeste de Colón, Panamá

ROBO DE GRANDES PROPORCIONES EN RESIDENCIA CAPITALINA ACLARADO

La Sra. Elia Jiménez Monge puso en conocimiento de los detectives un cuantioso robo del que fue víctima en el curso de la semana pasada. Los cacos, sin violentar ninguna de las puertas o ventanas de la residencia se habían robado cantidades de ropa, enseres, un radio, abrigos y hasta el aparato telefónico. Aclaró, que esta era la tercera incursión de los hampones en su casa, lo que no dejaba de ser desesperante.

Para esta labor fueron asignados los detectives Aguilera y Sandí, quienes realizaron una cuidadosa revisión en la casa robada. Buscaban el punto de entrada de los delincuentes, pero a pesar de sus esfuerzos, les fue imposible localizar ninguna pista al respecto, llegándose a la conclusión de que debieron usar una llave o una ganzúa. Supusieron los agentes, que si los hampones no habían encontrado "resistencia" en ocasiones anteriores, tratarían de volver a la carga muy pronto.

Organizan un sistema de vigilancia por medio del cual, turnándose, lograrían tener la residencia bajo control. Transcurrieron varios días. y los detectives no dieron con nada sospechoso, ya estaban considerando la posibilidad de emplear otro sistema, cuando, una madrugada vieron a un tipo sospechoso rondar por los alrededores. En vista de su actitud, le detuvieron ipso-facto, pero metros antes de llegarse hasta el deconocido, éste con una ligereza asombrosa tiró algo. Se le registró en el acto, encontrándosele en los bolsillos un manojo de ganzúas, y buscando en la oscuridad fue hallado un puñal y más llaves, por lo que fue llevado a la Oficina de Investigación. Allí fue reconocido como: C. C. Ch., elemento detenido infinidad de veces por hurtar billeteras, pero últimamente se estaba mezclando en robos diferentes. Se le interrogó sobre el motivo de su permanencia en el sitio, a lo que agregó que esperaba a un conocido llamado J.A.A.C. que vive 50 varas al norte de la casa de los robos. Como la coartada era inverosímil, se procedió a registrar la casa del citado por C.C. Ch., y allí encontraron una colcha de las pertenecientes a lo robado. El dueño de casa dice haberla comprado a un polonés y dice tener recibo, lo raro es que el polonés no va a "dar" recibo, sino más bien a recibirlo. En vista de la cuantía (3.830 colones) el asunto se puso en conocimiento del Sr. Alcalde Tercero Penal

EL SANTO

Este documento es propiedad de la Biblioteca Nacional "Miguel Obregón Lizano" del Sistema Nacional de Bibliotecas del Ministerio de Cultura y Juventud, Costa Rica.

— Costarricense se distingue entre estudiantes de la "Fundación Getulio Vargas" —

El Embajador de Costa Rica en Brasil don Humberto Nigro Borbón envió la siguiente carta al Ministro de Salubridad Pública Dr. Rodrigo Loría Cortés:

Río de Janeiro, 21 de Mayo del 56

Señor Doctor
Don Rodrigo Loría
Ministerio de Salubridad Pública
SAN JOSE — Costa Rica.

Señor Ministro:

Tengo el honor de dirigirme a Usted para saludarlo muy atentamente y para informarle de algunas cosas que deben llenar de orgullo a todos los costarricenses y sobretodo a Usted pues se trata de las actividades y comportamiento de Don José Rafael Cordero Croceri, alto funcionario de ese Ministerio que se encuentra en esta Capital efectuando estudios en la Escuela de Administración Pública de la "Fundación Getulio Vargas".

Para esta Misión ha sido motivo de profunda satisfacción el haber sido informado de que el señor Cordero Crocceri es el alumno de mejor actuación y que ocupa el más distinguido lugar entre los estudiantes de la Institución mencionada, en donde se ha destacado por sus conocimientos y sólida preparación y por su conducta intachable y ejemplar. Asimismo me ha pedido el Profesorado de la "Fundación Getulio Vargas" el elevar a Usted una felicitación sincera y cordial por la organización que ha implantado en el Ministerio de Salubridad Pública, la cual ha sido expuesta por el Señor Cordero Crocceri, en un ciclo de Conferencias que ha dictado en ese Centro de Enseñanza especializada.

Al cumplir con mi deber enterándole de los éxitos brillantes alcanzados en ésta por el Señor Cordero Crocceri, quiero aprovechar la oportunidad para reiterarle los sentimientos de mi más alta y distinguida consideración.

HUMBERTO NIGRO BORBON
Embajador de Costa Rica

REDUCIDO ESPACIO OBLIGA A CANTAR A TODA LA ESCUELA

El cantón de Santón de Santa Ana, es uno de los más pintorescos por su situación, clima y hospitalidad de sus habitantes Está a 14 kilómetros de la capital y es un lugar que por su belleza, es visitado todos los domingos por mucha gente que quiere pasar un buen rato de alegría y amenidad.

Pero hay un asunto que demanda la atención de los habitantes del lugar y de todas estas personas que lo visitan con tanta frecuencia y es que, a pesar de su cercanía con San Jose, posee una escuela que para la población escolar del cantón, es sumamente pequeña.

La población escolar de Santa Ana, asciende a 450 niños, en la actualidad. Sin embargo, la escuela cuenta apenas con " aulas disponibles para el desarrollo de las labores de la enseñanza y esto, que el Salón de Actos, es convertible con lo que es posible dividirlo en tres aulas de clase, con el consiguiente problema que esto representa, el cual es el de tener que dedicar el primero de ellos, a salón de música, con lo que los niños de las aulas siguientes no pueden dedicar toda la atención a la senseñanzas de sus maestras, sino que algunos de ellos se dedican a cantar en las lecciones ordinarias, con lo cual el esfuerzo de las maestras se pierde bastante.

Durante el curso del año pasado, el Patronato Escolar y la Junta de Educcaión, hicimos una visita al Ministerio de Obras Públicas, con el fin de pedir una ampliación de unas 6 aulas para solucionar el problema de esta escuela. En esa ocasión se nos manifestó, que no sería posible hacer esa ampliación para ese año, pero que sí podría ser posible para este año.

En vista de que este año ya va transcurriendo, el problema se agudiza, y no hay nada que indique que tal ampliación se habría de llevar a efecto, gestionamos recientemente la forma de obtener esta ampliación.

Se nos dió la esperanza de que para el año entrante sí será posible contar con nuestra solicitud para resolver de una vez por todas este problema de falta de local.

Tenemos plena confianza en el ofrecimiento del Ministerio de Obras Públicas. Es una necesidad sentida la que estamos tratando de solucionar. El pueblo de Santa Ana está en espera de la iniciación de este trabajo y sabrá agradecer profundamente esta atención del Ministerio de Obras Públicas y todos, tanto los educadores como el pueblo en general, habremos de reconocer profundamente el esfuerzo de dicho Ministerio.

J. J. Alvarado M.
Director

Rusia va cincuenta años atrás de los EE. UU. en agricultura

(EXCLUSIVO) Por Robert E. Thompson.—WASHINGTON 5 - - (INS).—Dos agricultores norteamericanos recien llegados de Rusia señalaron hoy que la agricultura soviética es "una monstruosidad en la utilización de la fuerza humana", 50 años atrasada en relación con los Estados Unidos. Charles Hollopeter y Harry Bathurst, ambos residentes de Blackwell, estado de Oklahoma aclararon sin embargo que los agricultores comunistas han logrado progreso sustancial y continuarán progresando durante el próximo decenio. Los dos agricultores formaron parte de un grupo de 27 norteamericanos, incluyendo médicos, abogados, hombres de negocios y educadores, que recientemente estuvieron haciendo un recorrido por varios lugares de Rusia. Los viajeros se pagaron sus propios gastos, y su jira se realizó bajo los auspicios de una empresa editora de Oklahoma y de la estación de televisión - - WYKYTV dijeron los dos informantes que fueron "rápidamente acogidos por el pueblo ruso". Hollopeter y Bathurst salieron de los Estados Unidos el 5 de mayo y regresaron ayer.

Con aportes generosos se ha levantado una casa

Contribuciones aportadas por los empleados, incluyendo Directores y Gerentes del Instituto Nacional de Seguros, permitieron la construcción de una cómoda casa de habitación en Quebrada Honda sábado se entregó en una sencida del cantón de Mora, que el lla ceremonia a don Manuel Jiménez Aguiero.

La casa, levantada con los aportes generosos de los empleados del I. N. S., fue construida por el INVU y vino a reemplazar la anterior que ocupaba el señor Jiménez y su familia que fue arrasada por las aguas desbordadas de las inundaciones del año pasado. De esta manera la situación aflictiva en que había quedado una humilde y modesta familia campesina se alivió gracias a los esfuerzos conjuntos de dos instituciones del Estado, animadas de los mismos propósitos de bien social.

Profundamente conmovido estaba el señor Jiménez cuando don Victor Julio Brenes, a nombre de sus compañeros de trabajo del I. N. S., le hizo entrega del título de propiedad. Estoy muy agradecido con todos los empleados del Instituto Nacional de Seguros, dijo el señor Jiménez al recibir el título que lo acredita como propietario Gracias a las contrubuciones de todos ellos, mi señora y mis hijos tienen una casita limpia y cómoda.

En representación del I. N. S. asistieron a la ceremonia de entrega los señores. Don Fidel Tristán, miembro de la Junta Directiva; Manuel Morales, Jefe del Elicas, Victor Julio Brenes, Otto Departamento de Relaciones Pú-Ramírez, Antonio Carvajal, Edwin Corrales e Ignacio Salom. Por el INVU concurrieron los miembros de su Junta Directiva, señores Arnaldo Jiménez Zavaleta y Jorge Calvo; el Jefe del Departamento de Servicio Civil, Cristóbal Vega y el Ing. Guillermo Roviralta.

También estuvieron presentes en la ceremonia de entrega el señor Jefe Político del cantón de Mora, Ovidio Carvajal; el Presidente Municipal, Constantino Jiménez; el Contador Municipal, Víctor Flores y el Regidor Santos Campos Chaverri.

La bendición de la casa estuvo a cargo del Presbítero Romualdo Barrantes, Cura Párroco de Villa Colón, quien pronunció unas hermosas palabras "Quiero felicitar por este gesto de caridad cristiana —dijo— a los empleados del Instituto Nacional de Seguros organismo al que le debe el país tantos beneficios. Ellos han cumplido con una obra de misericordia dando una parte de su haberes a quienes lo habían perdido todo".

Hablaron luego los señores Jorge Calvo, Ovidio Carvajal y Victor Flores. Los tres tuvieron palabras de elogio por el gesto desprendido de los empleados del I. N. S. que hizo posible la construcción de una modesta vivienda que ya alberga a una familia campesina numerosa El señor Calvo, además, aprovechó la ocasión para referirse brevemente a la labor que viene cumpliendo el I. N. V. U. en beneficio de millares de hogares costarricense en todo el país.

Terminada la ceremonia de entrega, los asistentes pasaron un rato de solaz a los acordes de una marimba que se había instalado en el patio de la casa.

La casa entregada el sábado ostenta una placa que dice: "Construyó el I. N. V. U. Financió personal del I. N. S.", Esa placa que dará ahí como una demostración de un hermoso y sincero gesto de todos cuantos contribuyeron con sus donaciones a dar albergue a una familia que meses antes había quedado en el más completo de los desamparos. "El gesto noble de los empleados del Instituto Nacional de Seguros — dijo don Victor Julio Brenes en el momento de la entrega debe — servir de ejemplo".

EL DIRECTOR DEL INSTITUTO NACIONAL DE SEGUROS señor Fidel Tristán y un grupo de altos empleados de esa Institución, en compañía de don Manuel Jiménez Agüero y su familia, momentos después de haberle hecho entrega de una cómoda casa, en Quebrada Honda de Mora, construída con las contribuciones de los empleados del Instituto, como ayuda a las víctimas de las inundaciones de octubre del año pasado.

Apertura de Cursos y Entrenamiento de Invierno para

RESERVISTAS

Próximo jueves 7 a las 19:00 horas las unidades y grupos deben presentarse en los sitios indicados para orientación previa respecto a cursos que se iniciarán Sábado 9 de Junio.

Co A 1er Bn	Capitán Fernández	Escuela Fuerza Pública
Co B 1er. Bn	Mayor Fernando Ortiz.....	" " "
Co C 1er. Bn. (Heredia)	Mayor Guillermo Martí	" " "
Co D 1er. Bn	Mayor Santiago Calderón..	" " "
Co "Mario Charpantier	Mayor Andrés Lippa	" " "
Pelotón Ingenieros 1er. Bn...	Capitán Daniel Gutiérrez ..	" " "
Pelotón Médico	Capitán Dr. Federico Faerrón	" " "
Compañía (Turrialba y Desamparados)	Capitán Manuel Alvarez ..	" " "
Compañía de Puntarenas	Mayor Rafael París S. ..... Capitán Luis Aponte	Comandancia de Puntarenas
Cuerpo de Cadetes Costa Rica.	Teniente Pedro J. Arceyut ..	Esc. Fuerza Pública
Compañía de Reserva de Grecia	Capitán Edgar Saborío.....	Lugar de reunión
Compañía de Reserva de San Ramón		" " "
Reserva de San Isidro del Gral.	José Delcore	" " "
Reserva Puerto Limón		Comandancia de Plaza
Compañía Reservistas de San José, Ciudad Quesada y Zarcero	Mayor Rodofo Campos López	Lugar de Reunión

TODA OTRA UNIDAD NO INCLUIDA AQUI DEBE COMUNICARSE CON SUS RESPECTIVOS JEFES.

Para más detalles comunicarse con los Jefes de Unidad o Grupo en las localidades respectivas o llamar a los teléfonos 1608 o 59 52.

JOSE S. DELCORE, Teniente Coronel
Comandante de la Reserva

Este documento es propiedad de la Biblioteca Nacional "Miguel Obregón Lizano" del Sistema Nacional de Bibliotecas del Ministerio de Cultura y Juventud, Costa Rica.

— CIENTIFICO ATOMICO INDIO DR. A. J. BHABRA HABLA EN LA CONFERENCIA SUR ASIATICA —

BOMBAY, marzo (INS) — El Doctor H. J. Bhabba, manifestó a los delegados de 20 países que asisten a la Conferencia Sur Asiática sobre Educación Matemática, que esperaba que la reunión ayudara a capacitar los países del Sur de Asia, para que una vez más hicieran contribuciones vitales al progreso de las matemáticas globales.

Este notable científico atómico de la India, que es Secretario del Departamento de Energía Atómica del gobierno indio, inauguró la conferencia manifestando que ésta trataría los problemas de educación matemática en todos los niveles —desde la escuela hasta la etapa investigativa— y formularía planes para su sano desarrollo.

Expresó sus esperanzas de que la conferencia diera origen a evoluciones que llevarán al florecimiento de las matemáticas en la India y otros países del Sur de Asia.

Ha sido esta la primera reunión de su clase que se celebra en el Asia en los años recientes.

Asistieron a la conferencia representantes de Australia, Birmania, Ceilán, China, Francia, Alemania, Holanda, Hungría, India, Indonesia, Italia, Japón, Malaya, Noruega, Pakistán, Polonia, Singapur, Tailandia, el Reino Unido, la Unión Soviética y los Estados Unidos.

El Ministro Jefe del Estado de Bombay, Morarji Desai, dió la bienvenida a los delegados extranjeros, dando énfasis a la gloriosa tradición India en la investigación matemática. También felicitó al Instituto Tata de Investigaciones Fundamentales, por patrocinar la conferencia.

India está orgullosa del trabajo llevado a cabo por su Instituto en los campos de la Física y las Matemáticas y considera que tiene un gran papel que jugar en el futuro, concluyó.

BOMBAY, marzo (INS) — El cálculo inicial del cultivo de tabaco para toda la India, en el período 1955-56, fija el área de este año en 807.000 acres, contra un primer cálculo ajustado para 1954-1955 de 798.000 acres.

Como resultado, las computaciones para el presente año indican un aumento de 9.000 acres en la extensión del área de cultivo, sobre el período anterior, equivalente a un 1 por ciento.

—o—

El gobierno de la India está organizando un servicio informativo comercial para todo el país, que comenzará a funcionar a partir del mes de Junio de este año, según ha sido informado por fuentes dignas de confianza.

El servicio comercial recogerá y distribuirá información sobre precios, llegadas, movimientos y ventas de los productos agrícolas en la India.

La información recogida será diseminada a través de la radio, prensa y también por medio de panfletos.

La oficina central del servicio informativo tendrá la responsabilidad de preparar reportes comerciales periódicos para toda la nación. Los artículos de consumo incluídos en el reporte serán: granos comestibles, fibras, semillas oleaginosas, frutas, vegetales y ganado.

El país ha sido dividido en cuatro zonas para los fines informativos. En cada zona se abrirán 11 oficinas, encargadas de asimilar la información recogida en cinco o seis centros de mercado regulado.

El servicio de noticias comerciales funcionará en la ciudad de Bombay, situada en la zona occidental del país, inicialmente y, gradualmente se extenderá a las regiones Norte, Sur y Oriente de la India.

En la etapa final, de acuerdo con los planes actuales, se abrirán 40 oficinas localizadas en los diferentes Estados y se establecerán cuatro Oficinas principales de zona y una oficina central.

Las oficinas serán manejadas por los respectivos estados y estarán financiadas por el gobierno indio sobre una base del 50%.

Los accionistas de las compañías de seguros de vida han demostrado una reacción mixta, con respecto a los términos de compensación estipulados por la Ley India de Nacionalización del Seguro de Vida.

La opinión general, sin embargo, es que los términos son, en su mayoría justos y que no ofrecen causa suficiente para quejas. Se indicó que la fórmula general, posiblemente, cause desventajas a los accionistas en algunos casos específicos y que los términos de compensación pueden resultar desalentadores en el caso de estas compañías.

Los expertos de seguros dicen que tomará algún tiempo avaluar las cifras exactas de compensación, en vista de los complicados cálculos que implica la cuestión. Hubo también algunas cláusulas de la Ley que, según parece, necesitan aclaración adicional por parte de los círculos oficiales.

Se cree que los representantes de las compañía de seguro extranjeras, se encuentran en general satisfechos con las estipulaciones de la Ley sobre Corporaciones de Seguro de Vida.

FERIA DE CERDOS EN HEREDIA

FERIA DEL 4/ DE JUNIO DE 1956

		kilos a	¢
1	Elodia Rubí a Manuel Ulate	51	2.25
1	Juan Zamora a Juan de D. González	73	2.60
1	Gmo. Gutiérrez a Rolando Rojas	120	2.60
1	Gmo. Gutiérrez a Virgilio Chaverri	98	2.50
1	Juan Villalobos a Pedro Venegas	130	2.80
1	Arnoldo Vargas a Nefatalí Barrantes	58	2.60
1	Arnoldo Vargas a Neftalí Barrantes	67	2.65
1	Sergio Córdoba a Eladio Méndez	97	2.95
1	Hernán Hernández a Pedro Venegas	124	2.45
1	Carlos Fonseca a Antonio Chaves	78	2.32
1	Ramón Zúñiga a Antonio Chaves	76	2.40
1	Bernabé Madrigal a Juan Aguilar	60	2.40
1	Gonzalo Carballo a Juan Aguilar	99	2.70
1	Antonio Chaves a Marco T. Abarca	108	2.55
1	Silvio Espinoza a Gorgonio Monge	63	2.50
1	Pedro Venegas a Gergonio Monge	46	2.40
1	Antonio Chaves a Antonio Gómez	160	3.05
1	Tranquilino Conejo a Salvador Mora	45	2.30
1	Jotsé Víquez a Asdrúbal Vargas	87	2.85
1	Noé Garita a Fernando Rojas	84	275.
1	Juan R. Villegas a Marcos Madrigal	75	2.70
1	Juan R. Villegas a Filiberto Abarca	55	2.40
1	Bernardo Orozco a Gorgonio Monge	65	2.70
1	Pedro Venegas a Fco. Retana	63	2.45
1	Rafael Monge Ch. a Fco. Chavarría	78	2.70
1	Filadelfo Rodríguez a R. Rojas	154	3.00
1	Julio Ulate a Retana Hermanos	86	2.50
1	Filadelfo Rodríguez a Rol. Rojas	102	3.00
1	Rafael Monge Ch. a Neftalí Vargas	46	2.60
1	Sergio Córdoba a Retana Hermanos	161	3.03
1	Asdrúbal Vargas a Manuel Núñez	74	2.85
1	Pedro Venegas a Roque Zúñiga	130	2.55
1	Pedro Venegas a Benjamín Solano	119	2.95
1	Asdrúbal Vargas a Benjamín Solano	85	2.85
1	Jaime Ramírez a Marcos Madrigal	91	2.95
1	Misael Venegas a Benito Chacón	59	2.25
1	Misael Venegas a Benito Chacón	91	2.25
1	Arnulfo Chavarría a F. Aguilar	66	2.65
17	Alfredo Barrantes a Marcos Madrigal	48	2.35
1	Edgar Ugalde a Misael Venegas	166	3.00
2	Asdrúbal Vargas a Andrés Vargas	155	26.2
2	Gmo. Gutiérrez a Rolando Rojas	167	2.60
2	Gmo. Gutiérrez a Virgilio Chaverri	193	2.50
2	Bruno Obando a Arnoldo Vargas	134	2.70
2	Jorge Rodríguez a Pedro Venegas	163	1.80
2	Danilo Morales a Marco T. Abarca	182	2.60
2	Antonio Chaves a Rubén Herrera	190	2.87
2	F. Rodríguez a Rolando Rojas	310	3.00
2	Pedro Venegas a J. Fco. Arguedas	242	3.00
2	Miguel Quirós a Retana Hermanos	240	2.90
2	Miguel Quirós a Retana Hermanos	194	2.90
2	Asdrúbal Vargas a Manuel Núñez	178	2.85
2	Arnoldo Vargas a Retana Hermanos	174	2.65
2	Asdrúbal Vargas a Porfirio Bolaños	141	2.65
3	Bruno Obando a Arnoldo Vargas	298	2.50
3	Edgar Ugalde a Noé Garita	256	26.0
3	Julio Ulate a Retana Hermanos	220	2.50
3	Blas Agüero a Juan Rl. Villegas	266	27.5
3	Arnulfo Chavarría a Elvira Luna	309	2.87
3	William Vargas a Elvira Luna	172	2.50
3	Arnulfo Chavarría a Florencio Garita	159	2.40
4	Juan Araya a Antonio Chaves	290	2.30
4	Antonio Chaves a Juan R. Villegas	293	2.60
4	Edgar Ugalde a Florencio Garita	266	2.35
4	Angel Hena a Jorge Umaña	250	2.60
5	Rolando Rojas a Rafael Monge C.	299	2.60
5	Sergio Córdoba a Rafael Monge C.	544	2.70
5	Rafael Monge Ch. a Roque Zúñiga	211	2.10
5	Arnulfo Chavarría a Noé Garita	304	2.02
6	Gmo. Gutiérrez a Virgilio Chaverri	397	2.50
6	Edgar Ugalde a Retana Hermanos	698	2.72
8	José Espinoza a Humberto Segura	527	2.58
9	Gmo. Gutiérrez a Rolando Rojas	1201	2.60
9	Jorge Rodríguez a Retana Hermanos	612	2.60
11	Gmo. Gutiérrez a Rafael Segura	1331	3.05
11	Alfredo Leal a Retana Hermanos	1101	2.70
12	Arnoldo Vargas a Retana Hermanos	1042	2.80
12	Gmo. Gutiérrez a Manuel Camacho	980	2.65
12	Florent. Barrantes a Humberto Segura	962	2.73
13	Walter Martínez a Retana Hermanos	1328	2.40
17	Cirilo Arias a Retana Hermanos	1465	2.70
22	Arnoldo Vargas a Retana Hermanos	1898	2.65
24	Sergio Córdoba a Rafael Monge C.	1661	2.65
25	Misael Venegas a Rolando Rojas	2000	2.65

El daño del alcohol lo heredan los hijos, los nietos, los bisnietos, la descendencia toda.

COMISION SOBRE ALCOHOLISMO

Comunistas criollos dicen que acuerdos de ellos con Calderón Guardia fueron hechos a la luz del día

Don Otilio Ulate mantiene, en los órganos de propaganda de q' es dueño, una intensa campaña destinada a hacerle creer a la opinión pública la mentira de q' estamos en componendas y entendimientos con el Gobierno del señor Figueres.

Entre sus últimas calumnias contra nosotros recordamos la de que los comunistas que desfilaron el Primero de Mayo con los sindicatos, iban lanzando vivas a Figueres y la de que Carlos Luis Fallas ha tenido conversaciones políticas con un alto funcionario.

A la opinión pública no le debe extrañar que el señor Ulate use otra vez la mentira como recurso de propaganda política.

Estamos en la obligación de salirle al paso a la insidia, no obstante conocer todo el mundo la falta de lealtad del señor Ulate cuando actúa inspirado por sus intereses políticos. Esa obligación nos la impone una limpia y clara actuación política, que constituye nuestro orgullo, y el apoyo moral que nos dan siempre miles de costarricenses no obstante la ilegalidad impuesta a Vanguardia Popular.

La opinión pública y los miles de amigos que seguimos teniendo en el pueblo de Costa Rica, pueden estar completamente seguros de que no existe componenda de ninguna índole, acuerdo de ninguna especie, entre el Gobierno entreguista del señor Figueres y nosotros. Cuando nuestro Partido fue legal, los acuerdos políticos a que llegó con otros partidos, fueron hechos a la luz del día y sobre la base de programas democráticos y progresistas. Producto de esos acuerdos y de nuestra propia lucha por garantizar el cumplimiento de los programas, son el régimen de seguros sociales y el Código de Trabajo, entre otras conquistas, que hoy están al servicio de la clase trabajadora, aunque desmejorados en manos ajenas a nuestra intervención.

Frente al problema político actual, nuestra actitud sigue siendo la misma. Seguimos pensando que no son los políticos personalistas y las componendas a espaldas de las masas populares los que pueden resolverlo de manera justa para el pueblo. Nos damos cuenta de que Costa Rica atraviesa una grave crisis económica, y que lo que exigen las circunstancias del momento es la compactación de las fuerzas patrióticas del país alrededor de un Frente Democrático Nacional, para evitarle a nuestro pueblo angustias y pobrezas mayores que las que ya está padeciendo.

Pero el señor Ulate estima q' la mentira que hoy lanza contra nosotros puede servirle para algunos o para todos estos fines:

a).—Para falsear la posición q' el Gobierno del señor Figueres ha logrado mantener, mediante sumisión, con respecto al Departamento de Estado. (El señor Ulate, igual que el señor Figueres, piensa que para mantenerse en el Poder o para aspirar a él, hay que hacer méritos con el Departamento de Estado. Por eso Ulate trata de descalificar al Gobierno de Figueres con el Departamento de Estado, acusándolo de tener acuerdos con nosotros.)

b).—Para desacreditar nuestra posición política, haciéndonos aparecer en acuerdos y componendas, que implican apoyo a un régimen cada vez más impopular.

c.)—Para que, por lo menos, el Gobierno del señor Figueres, en el afán de limpiarse de la acusación mentirosa del señor Ulate, se lance por el camino de la represión violenta contra los vanguardistas, y de paso, como siempre ocurre, contra las libertades democráticas.

El seor Ulate sigue la misma trayectoria de insidias y rencores que tuvo en el dramático período de 1940-1948, durante el cual su prensa diariamente cargó de veneno y de odio, de mentiras y de infamias, la conciencia de los costarricenses, en una infame campaña de calumnias y tergiversaciones contra el Partido Vanguardia Popular y contra las actitudes democráticas del gobierno de aquél entonces. Fue el señor Ulate el que lanzó aquella consigna innoble y rencorosa dirigida contra los calderonistas: "No le compre, no le hable, no lo salude", Ese odio y ese rencor prepararon el ambiente de tensión política que condujo a la tragedia de la guerra civil, y han impedido que hoy, frente a la necesidad de derrotar al Gobierno en las elecciones de 1958, puedan sentarse en la misma mesa los contendientes políticos de 1948.

Si conocemos cómo es de siniestro el señor Ulate para sus juegos políticos, no puede haber costarricense que se deje engañar.

San José, 26 de mayo de 1956.

MANUEL MORA VALVERDE
ARNOLDO FERRETO SEGURA
CARLOS LUIS FALLAS SIBAJA
EDUARDO MORA VALVERDE

SUPERMAN

Esta tableta contiene no sólo **un** ingr sino **una com** de i
MALESTAR ESTOMACAL
INDIGESTION ACIDA · PESADEZ ESTOMACAL · DOLOR DE CABEZA
MALESTAR DEL RESFRIADO · INDIGESTION NERVIOSA · MALESTAR GENERAL · EXCESOS EN LAS COMIDAS O BEBIDAS · EXCESOS EN EL FUMAR · AGRURAS · MALESTAR DE UNA TRASNOCHADA
...por alivia—no sól —sino **todos** malestar
Alka-Se

Este documento es propiedad de la Biblioteca Nacional "Miguel Obregón Lizano" del Sistema Nacional de Bibliotecas del Ministerio de Cultura y Juventud, Costa Rica.

CONGRESO OBRERO:

DE VITAL IMPORTANCIA ES ASEGURAR INAMOVILIDAD DE DIRIGENTES SINDICALES. —

El Tercer Congreso Nacional Obrero de la CCT Rerum Novarum, ha hecho las siguientes consideraciones sobre Fuero Sindical:

1º—Que en estos momentos los trabajadores costarricenses están empeñados afanosamente en la formación de Sindicatos para la defensa de sus Derechos Económicos y Sociales, y que es de vital importancia asegurar la inamovilidad de los Dirigentes Sindicales para impedir que los Patronos los despidan injustificadamente por el desarrollo de sus actividades en pro del sindicalismo.

2º—Que desde hace ya largo tiempo el Poder Ejecutivo tiene en sus manos un Proyecto de Ley que establece tal garantía de Inamovilidad, presentado por esta Confederación, y que por motivos que se desconocen no ha sido enviada a la Asamblea Legislativa, con grave perjuicio para los trabajadores del país

ACUERDA:

a) Instar de manera perentoria al Comité Ejecutivo Nacional a fin de que en el menor plazo posible entre en conversación con el Poder Ejecutivo y lo inste para que envíe cuanto antes a conocimiento de la Asamblea Legislativa el proyecto de Ley que establece la Inamovilidad de los Dirigentes Sindicales en todo el país.

b) Pedir al Comité Ejecutivo Nacional que se interese porque en dicho proyecto se mantengan o se incluyan las siguientes bases: 1) Debe entenderse por Dirigente Sindical todo trabajador, sea o no empleado de la Empresa, que forme parte de la Directiva de cualquier Sindicato o Comité Sindical Auxiliar 2) La Inamovilidad debe proteger al Dirigente durante todo el periodo de su nombramiento y hasta por un año después de haber cesado en el desempeño de su cargo.

APOYO A DOS EXCITATIVAS.

1º—La Comisión acuerda hacer una atenta excitativa al Congreso para que apruebe con toda simpatía la proposición presentada por el Sindicato Agrícola de Barreal, a fin de que se haga un reajuste en los salarios de los trabajadores del campo.

2º—La Comisión acuerda instar al Congreso para que pida al Comité Ejecutivo Nacional que se interese ante quien corresponda para que se establezca, como requisito previo a la autorización para que algunos barcos extranjeros usen el pabellón nacional, que los propietarios de los mismos se comprometan a respetar el artículo 13 del Código de Trabajo y las disposiciones legales vigentes, pueh existen muchos trabajadores costarricenses que podrían prestar sus servicios en tales barcos como marineros, mecánicos, radio-operadores etc. Esta excitativa se fundamenta en que todo barco que lleve el pabellón nacional, está obligado a respetar la soberanía y las leyes del país representadas por dicho pabellón. Se deja constansia de que esta excitativa se acordó a moción de la Asociación Nacional de Radio-operadores.

NEGOCIACIONES:

EMPRESARIOS DE AUTOBUSES DE PROVINCIAS CONSTRUIRAN UNA GRAN ESTACION

El Ministro de Gobernación Lic. Fernando Volio Sancho envía la siguiente nota a la Asamblea Legislativa:

Señores Secretarios de la Asamblea Legislativa,
Palacio Nacional.

Estimados señores Secretaros:

Con ruego muy atento de hacerlo del conocimiento de ese Alto Cuerpo, me permito transcribirle la nota del señor Ministro de Seguridad Pública, fecha 1º de junio en curso, que dice:

"Mi estimado señor Ministro: Espera que se sirva elevarlo al conocimiento de la Honorable Asamblea Legislativa, me permito remitirle adjunto el informe, de fecha 1º de Junio en curso, que el Consejo Superior de Tránsito elevó a este Ministerio, a propósito de la excitativa suscrita por el Diputado señor Chavarría Vargas, y aprobado en la sesión correspondiente. El Consejo considera que la medida debe mantenerse y da en forma exhaustiva y da las razones en que informa su criterio. Puede, sin embargo, adelantar a los Señores Diputados, que he sido informado de que los empresarios de provincias han entrado en negociaciones para la construcción de una gran estación de autobuses. La realización de ese plan conciliaría los intereses que condujeron a la aprobación de la excitativa de que vengo ocupándome. Con la más distinguida consideración me suscribo, etc..."

El informe a que hace referencia la transcripción anterior, tengo el agrado de remitirlo adjunto

Soy de los señores Secretarios, con muestras de la mayor consideración, muy atento y seguro servidor,

FERNANDO VOLIO SANCHO
Ministro de Gobernación

Variaciones de fondo a proyecto sobre autonomía económica de Poder Judicial

La Comisión Especial nombrada para dictaminar sobre la reforma constitucional, en proyecto para conceder autonomía económica al Poder Judicial, presentó su dictamen en el término que marca la ley.

Su dictamen, con algunas reformas al texto original del proyecto, ha sido emitido en forma favorable. No obstante ello, los diputados de la Comisión Acosta, Chaverri y Quesada Chacón, consideran en su dictamen que la forma solicitada no debe ser el artículo 154, como lo pide el proyecto, sino sobre artículo 177.

En el día de mañana se dará a la publicidad el texto completo del dictamen en referencia.

Aprobación de Concesión otorgada por el Servicio Nacional de Electricidad del ICE en Colima

El dictamen sobre el proyecto de aprobación de la concesión otorgada por el Servicio Nacional de Electricidad al Instituto de Electricidad, ha sido entregado por la Comisión de Obras Públicas, y ha sido redactado en términos favorables al citado proyecto:

DICTAMEN

ASAMBLEA LEGISLATIVA

Con fecha de 20 de setiembre de 1955 fué sometido a estudio de la Asamblea Legislativa el texto de la resolución tomada por el Servicio Nacional de Electricidad por medio del cual se otorga concesión de fuerza eléctrica al Instituto Nacional de Electricidad para desarrollar hasta 15 mil kilovatios de energía por medio de una Central Diesel en Colima de Tibás. El texto de esa Resolución se publicó en la Gaceta del día 7 de Octubre del mismo año de — 1955.

La Comisión de Obras públicas fué encargada de estudiar el asunto y vertió dictamen favorable al mismo, el cual se publicó en la Gaceta del 14 de octubre, también de 1955. Se inició la discusión de tal dictamen el 21 de octubre, habiendo sido aprobado. Cuando el proyecto entró a discusión en el trámite de Primer Debate el 10 de noviembre, se plantearon algunas dudas acerca del contenido de la forma en que se había redactado el texto del Decreto propuesto como base de discusión en el Dictamen. Se le apuntaron defectos de fondo y se señalaron algunos extremos que no podían ser aprobados por la Asamblea. En virtud de ello el Diputado don Manuel Antonio Quesada Chacón presentó una moción, que la Asamblea aprobó, para que el asunto pasara de nuevo a estudio de la Comisión dictaminadora, esto es, la de Obras Públicas a que pertenecemos los suscritos.

Había quedado muy poco tiempo para poder rendir dictamen nuevamente en el mes de noviembre, pues se entraba a discutir en primer término el Presupuesto General de la República para 1956 y terminaba al final de ese mes de noviembre el período de sesiones ordinarias.

De nuevo solicitado el asunto para que volviera a despacho en la sesión del 15 de mayo corriente, nos hemos apresurado a recoger las observaciones que se hicieron en torno al asunto para rendir el presente nuevo dictamen, sometido a la consideración de los señores diputados el siguiente proyecto de ley:

LA ASAMBLEA, ETC,

DECRETA:

ARTICULO 1º — Apruébase la concesión otorgada por el Servicio Nacional de Electricidad al Instituto Costarricense de Electricidad, según Resolución Nº — 1311 de las diez horas del 6 de setiembre de 1955, a fin de que el Instituto pueda producir energía eléctrica por medio de una planta térmica de hasta 15.000 kilovatios de capacidad, la cual se ubicará en la parte periférica norte de la ciudad de San José cerca de Colima de Tibás.

Los detalles de la instalación y la forma en que operará, se indican en el texto de la Resolución citada, la cual se publicó del 7 de octubre de 1955.

ARTICULO 2º — Esta ley rige desde su publicación.

DADO, ETC.,
Sala de Comisiones de la Asamblea Legislativa. COMISION DE OBRAS PUBLICAS.

San José, 30 de mayo de 1956.

Eugenio Vargas Ugalde
Enrique Vega Maroto
Malaquías Jiménez Solano

FERIA DE CERDOS EN HEREDIA

		kilos a	¢
1	Tulio Córdoba a Sergio Fallas	42	2.20
1	Pedro Venegas a Edgar Abarca	37	2.10
1	Asdrúbal Vargas a Eladio Montero	80	2.50
1	Manuel Arce a Noé Garita	57	2.60
1	Tulio Córdoba a Gorgonio Monge	37	1.80
1	Fernando Ugalde a Roque Zúñiga	74	2.60
1	Julio Ulate a Rubén Méndez	61	2.65
1	Julio Ulate a Rubén Méndez	67	2.65
1	Abel Berrocal a Humberto Segura	93	2.80
1	Julio Ulate a Rubén Méndez	66	2.65
1	Julio Ulate a Rubén Méndez	50	2.65
1	Víctor Manuel Vargas a Roque Zúñiga	66	2.50
1	Juan Salas a Orlando Chinchilla	48	2.20
1	Danilo Morales a Marcos Madrigal	166	2.60
1	Juan Salas a Gonzalo Barquero	100	2.50
1	Guillermo Rodríguez a Guillermo Ocampo	58	2.60
1	Guillermo Rodríguez a Guillermo Ocampo	58	2.60
1	Augusto Fallas a Eladio Méndez	163	3.05
1	Edgar Sibaja a Humberto Segura	98	3.00
1	Florentino Barrantes a Benjamín Solano	75	2.50
1	Edgar Eibaja a Neftalí Vargas	65	2.65
1	Fausto Alpízar a Retana Hermanos	125	3.00
1	Edgar Sibaja a Humberto Retana	92	2.65
1	Edgar Sibaja a Humberto tRea an	77	2.65
1	Juan Salas a Marcos Madrigal	56	2.40
1	Angel Mena a Elvira Luna	65	2.35
1	Luis Castillo a Elvira Luna	128	2.80
1	Juan Monge a Misael Venegal	105	2.75
1	Juan Monge a Misael Venegas	134	2.75
1	Manuel Zumbado a Misael Venegas	91	2.60
1	Carlos Víquez a Pedro Venegas	95	2.45
1	Paciente Sánchez a Pedro Venegas	80	2.65
1	Marco T. Córdoba a Isaías Herrera	82	2.80
1	Pedro Venegas a Isaías Herrera	67	2.55
2	Emiliano Marín a Vitalino Valverde	83	2.40
2	Tulio Córdoba a Juan R. Villegas	225	2.75
2	Fausto Alpízar a Retana Hermanos	207	2.70
2	Pedro Venegas a Roque Zúñiga	129	2.45
2	Asdrúbal Vargas a Porfirio Bolaños	145	2.60
2	Pedro Venegas a Marco T. Abarca	152	2.50
2	Marco T. Córdoba a Salvador Mora	94	2.20
3	Edgar Martínez a Humberto Segura	327	2.80
3	Juan Salas a Fidelino López	216	2.35
3	Angel Mena a Elvira Luna	230	2.60
3	Edgar Hernández a Marco T. Abarca	207	2.60
4	Tulo Córdoba a Rafael Mora R.	268	2.40
4	Guillermo Rodríguez a Agripino Aguilar	172	2.35
4	Juan R. Villegas a Retana Hermanos	348	2.80
4	Julio Ulate a Rubén Méndez	297	2.65
5	Juan Salas a Re tana Hermanos	513	2.80
5	Florentino Barrantes a Benjamín Solano	653	2.50
6	Arnoldo Vargas a Retana Hermanos	552	2.55
9	Rafael Monge a Orlando Chinchilla	500	2.45
9	Moisés Rodrígueez a Humberto Segura	1140	2.95
12	Danilo Morales a Florencio Garita	793	2.41
19	Eliécer Araya a Retana Hermanos	1690	2.75
20	Sergio Córdoba a Retana Hermanos	1636	2.65
23	Eliécer Araya a Retana Hermanos	2118	2.75
23	Tobías Rodríguez a Retana Hermanos	1553	2.55
26	Juan Salas a Rolando Rojas	1986	2.40

CH. B.

PAJARO LOCO

Este documento es propiedad de la Biblioteca Nacional "Miguel Obregón Lizano" del Sistema Nacional de Bibliotecas del Ministerio de Cultura y Juventud, Costa Rica.

- ¡EL BANJO HA VUELTO! MUSICA QUE TRAE MAS LOCURA QUE EL MAMBO -

Por Grover Brinkman

(Propiedad de King Features Sindicate. Prohibida la reproducción parcial o total)

Al auditorio de esta ciudad le caben 2,200 espectadores, cuando toca la banda local de banjos se llena hasta los topes. Y no una vez, sino siempre. ¿Qué significa eso? Sencillamente que ha vuelto el banjo.

Durante casi 25 años ha desaparecido el sonar de este instrumentos en la música americana. Ahora se escucha de nuevo... y su popularidad está barriendo el país entero con una sólida onda musical que despierta más entusiasmo que la reciente locura del mambo.

Por alguna desconocida razón este instrumento del mango largo y el cuerpo semejante a una pandereta ha vuelto a ocupar, de pronto, un lugar en el corazón de los americanos, independientemente del color, la edad o la vecindad de todos. Nadie sabe exactamente cómo ocurrió el caso, pero es un hecho.

Una investigación en los repertorios de música de una docena de grandes ciudades americanas nos da la misma información: las gentes compran los banjos con la misma celeridad con que los vendedores los colocan en los escaparates o en los anaqueles.

En Portland, Oregón, Harry Leeding, director del diario local Oregón Journal desenvolvió recientemente su viejo banjo y comenzó a rascar sus cuerdas. Del acontecimiento hizo una noticia, pero entonces se dió cuenta de que centenares de sus lectores estaban haciendo lo mismo.

En Cambridge, Mass, los alumnos de la Universidad de Harvard han formado grupos de banjistas, y los estudiantes de la vecina ciudad de Boston han seguido su ejemplo. En el mundo de los espectáculos, el actor de cine y de teatro Kirk Douglas se ha mostrado enamorado del banjo. Una obra teatral de Broadway lleva el nombre de El Gran Banjo y si ustedes creen que en ella se toca ese instrumento, han acertado: como 50 ejecuciones de banjo forman parte del personal.

Hasta la televisión le ha abierto las puertas a ese instrumento. Los comerciales de radio se han llenado, de pronto, de sones ejecutados por el banjo. El primero de ellos ha sido un fragmento de la canción de Art Mooney "Busco un Trébol de cuatro hojas".

La Conferencia de Música Americana que informa sobre las preferencias musicales a través de todos los Estados Unidos calcula que el 20 por ciento de las familias que gustan de la música en el territorio, tienen por lo menos un banjo. La nueva tendencia se refleja hasta en la música popular. Por ejemplo títulos de canciones son: El Hombre del Banjo: Eh, Mr. Banjo... y "El Banjo ha regresado a la ciudad". Hasta el más desinteresado de los críticos tiene que convenir en que, de la noche a la mañana, el país entero busca el Pinksty-plunk-plink" de ese instrumento.

Parece que la popularidad abarca por igual los instrumentos de cuatro cuerdas que los de cinco. El Banco de cinco cuerdas se toca con los dedos; el banjo tenor o de cuatro cuerdas, con ug plectro o pluma.

El instrumento de cinco cuerdas, que alguna vez se llamó Banjo Americano, es originario de este país. Las autoridades en la materia convienen en que el instrumento original fue traido del Africa a la América por los negros, que probablemente tomaron la idea de los árabes.

Una de las primeras menciones del banjo en América fue hecha por el Presidente Thomas Jefferson en sus Apuntes sobre Virginia. Habla en esta obra de un instrumento que los negros llamaban "banjar" y que también era conocido como banger o bange.

Fueron los ministriles o conjuntos de trovadores negros los que realmente llevaron el banjo a la popularidad nacional, allá por el Siglo XIX. Estos grupos recorrian el país, desde las grandes ciudades hasta los lugares más modestos, poblados y rancherias. El banjo formaba parte del programa.

De los tiempos de los ministriles los del ragtime y el jazz sólo hubo un pequeño salto para el banjo. A partir de 1920, el instrumento formó parte del conjunto de trompetas, clarinetes, saxofones, trombones y pianos.

Tres grupos de jazz Dixieland, de renombre nacional, escribieron la historia del banjo en Norteamérica y en el extranjero: el Dixieland Jazz Band, y el New Peabody recorrieron el mundo haciendo, sonar el banjo.

De pronto, sin razón alguna, aparente el instrumento perdió ado da su popularidad.

Tan sólo en una región del país — las montañas del sudeste se ha mantenido inalterable el banjo en la música folklórica americana. Aquí, en las Carolinas, en las Virginias, en Georgia y en parte de los montes Ozark y Cumberland, tocar el banjo es una tradición que pasa de padres a hijos.

Las baladas montañesas ancestrales se tocan hoy como hace un siglo. Formaron parte integrante de la música folklórica americana, que fue llevada al oeste por los gambusinos, los exploradores, los pioneros, allá en los tiempos del vagón cubierto.

La Universidad de Wilconsin recientemente contrató los servicios del virtuoso José Silva para que tocara una serie de audiciones bajo el título de Historia del Banjo. Los fabricantes de este instrumento declaran que sus ventas se han duplicado en los últimos seis meses. Durante la Navidad, la demanda fue tan grande que hubo verdadera escasez de esos instrumentos.

LA REVOLUCION, LOS INTERESES CREADOS Y POR CREAR

— II —

Por Carlos Víctor ODIO GUARDIA.

Con la expresa intención de limitar su poder en el futuro. Ley muy justa en sí, pero carente de previsión, porque no contempla el inevitable desarrollo de población, y por ende, la necesidad de mayor caudal eléctrico para el consumo. Por años la Compañía ha venido operando con déficit—llamémoslo así,—de voltaje; no pudiendo, por prohibición legal, aumentar su producción eléctrica, y no pudiendo tampoco, pues no era justo negar nuevos servicios a los consumidores. El clímax de este problema lo tuvimos durante el año 1944, con el racionamiento eléctrico; y se á bien recordado por los costarricenses. Algo escandaloso realmente, pero de lo que no podemos culpar ni a la Compañía, ni al Gobierno actual, sino a la poca visión o falta de decisión de gobernantes anteriores, que posiblemente no trataron de solucionar el problema, de un modo o de otro, por temor a la recalcitrancia y a la intransigencia de cierto grupo "selecto" de la población que sin estar empapado, ni siquiera humedecido de los problemas administrativos y de fomento, no hacen otra cosa que criticar todo lo que sale del tranquilo y supino devenir "tradicional". Por eso ha levantado tanta reacción la creación del ICE. Pero no nos dejemos inquietar por ese impontente y desarticulado aleteo. El pueblo tuvo electricidad el año pasado, la tiene este año y la seguirá teniendo por muchos años, Figueres et sui gratia.

—Pero hay otros países donde se haya llevado a cabo la construcción y explotación de plantas eléctricas por el Estado, es decir, un paso que en sí implica, aunque parcialmente, una nacionalización de los servicios eléctricos

—¡Qué pregunta me hace usted! De sobra sabe que abundan, en Europa especialmente, países donde el Estado ha asumido de lleno, no parcialmente, como aquí la prestación de los servicios eléctricos. Y no sólo los eléctricos y derivados, como el teléfono, sino otros de igual o mayor envergadura y significación, como ferrocarriles, radio y televisión, aviación, transportes marítimos, etc. Y ésto se realizó hace años. En Italia, por ejemplo, escandalizarse porque pertenezcan al Estado los ferrocarriles, la radio, el monopolio de la producción de tabaco, los transportes marítimos, la televisión y otras cosas, resulta tan cómico como venir a hacerse cruces a Costa Rica porque es el Estado quien distribuye el agua, tenga el monopolio de la producción de licores, e imparta la enseñanza. Claro, que cuando el Estado asumió estas funciones no sólo se hicieron cruces, sino que gritaron y publicaron —me refiero a cierta gente,— tantos exabruptos como lo hacen ahora frente a otras medidas administrativas. Pero de nada les valió entonces, ni les valdrá ahora. Es el progreso, amigo mío, y nadie lo detiene.

—¿De modo que la radio y la televisión son servicios monopolizados por el Estado en algunos países?

—En muchos países.

—Y ¿ha dado buenos resultados ese monopolio?

—Magníficos. No se escucha por los altoparlantes en esos países tanta grosería y tanta sandez como se oye aquí. Se le da impulso especial a la difusión de cultura, en lo artístico, en lo social y en lo moral. También en lo histórico; y los programas variados y populares, aunque superficiales, son tan bien escogidos, que nunca resultan en detrimento de la cultura del pueblo, como sucede en Costa Rica. Aquí la gente realmente culta ha prescindido totalmente de la radio como distracción, y sólo usan el fonógrafo, quienes lo tienen.

—Así es, desdichadamente. Aun los programas noticiosos resultan adulterados, y plagados de amarillismo. Por otra parte, ¡qué locutores nos ponen frente a esos micrófonos! El pachuquismo, mal que se está volviendo endémico en este país, tiene su máximo exponente, en cuanto a gusto, vocabulario y acento se refiere, en nuestros locutores...

Y los imponderables miembros de la Cámara de Radio tienen el "tupé"—perdóneseme el galicismo.—de decir que ellos hacen cultura y forman la conciencia ciudadana.

—Pues de muy poco les han valido sus protestas y aspavientos.

—Y en esos países donde la radio y la televisión pertenecen al Estado, o son controlados por éste, ¿el público se siente satisfecho?

—Plenamente satisfecho; porque los resultados son satisfactorios. Todo en este mundo depende de los resultados. La democracia, de cuya bondad casi nadie duda, ha triunfado porque sus resultados han sido y siguen siendo buenos, no porque teóricamente sea tal o cual forma de gobierno; ya que todo Estado, como entidad suprahumana, superir en poder inmediato, y en alcance histórico al individuo, resulta odioso a cualquier mentalidad culta. El anarquismo no ha progresado porque esas mismas mentalidades cultas han comprendido que en el actual punto de desarrollo de la humanidad, es necesario el Estado; y han escogido—casi generalmente,—la república democrática por ser éste el sistema de gobierno que mejores resultados da, no porque en sí, en teoría y forma, sea mejor que el absolutismo.

—No me diga usted eso tan escuetamente. ¿Y los ideales?

—Los ideales vienen después, derivados directamente de los buenos resultados. Pero debemos estar alerta, cuidando de que sean siempre éso, "ideales", y no se transformen en mitos, por decadencia de entusiasmo del público, o descuido de los poderes administrativos, o demasiado apego a tradiciones huecas. Hay que vigilar, amigo mío, y no dormirse sobre los laureles. La democracia es grande y hermosa, sí; pero sólo cuando es tal cosa: el gobierno del pueblo, etimológicamente, para el pueblo, efectivamente; y por el pueblo, funcionalmente. Hagamos de la democracia algo bello y operante, no una palabra hueca, escudo de desafueros y abusos para el pueblo.

—Habla usted como el mismo Catilina. Le agradezco esas palabras tan inspiradoras. Pero creo que aún nos falta un punto por discutir: el Instituto de Tierras y Colonias. ¿No cree usted que ésta sí es una medida revolucionaria?

—Digo lo mismo que antes: en nuestra tierra, sí; en el mundo, ¡ni pienso! Aunque funcionalmente es algo distinto de lo que en Historia Económica y Social se ha llamado Reforma Agraria, pues va a repartir las tierras que son del Estado, en el fondo tiende a lo mismo: dar tierra a los agricultores que no la tienen, para aumentar la riqueza del país y lograr una distribución más equitativa de ésta. (No quiero tocar el fondo y el contenido morales del asunto, porque no terminaría nunca). La Reforma Agraria es más vieja que el cristianismo. Los pueblos antiguos, como Egipto y Roma—con Tarquino el Soberbio y los hermanos Gracos esta última,—y otros pueblos que no recuerdo ahora, la llevaron a cabo. En Perú, los reyes incas realizaron una reforma Agraria tan notable, que aún hoy día es motivo de admiración para los economistas y los historiadores. Luego, de la Revolución Agrícola a nuestros días, son tantos los ejemplos que se pueden citar, y son tan conocidos, que no vale la pena hacerlo por el peligro de caer en prolijidad y redundancia.

—¿Qué calificativo, pues, le da usted al Gobierno del Presidente Figueres?

—Basado en un criterio histórico universal, yo digo que es un gobierno neo-liberal, o socialista muy moderado, como los de principio de siglo en Europa y algunos países americanos... El señor Figueres y su partido no tratan más que de elevar a Costa Rica al nivel que le corresponde junto a otras naciones que ya han llevado a cabo todo lo que en este país estaba por realizarse, y era necesario, imprescindible que se realizara, para poder ser considerada como país realmente civilizado y progresista.

—Entonces, ¿cómo se explica usted la furibunda reacción que han provocado las medidas del Gobierno en determinado sector de la población?

—Por los intereses creados y los intereses por crear.

—Comprendo bien lo de los intereses creados. ¿Qué quiere decir con "los intereses por crear"?

—Pues aquellos que nunca han tenido oportunidad de progresar, los intereses del pueblo, los verdaderos y grandes intereses de una nación realmente democrática. El grupo que reacciona, lo hace al ver que conforme crecen los intereses del pueblo, disminuyen los suyos. Eso es todo.

CARLOS VICTOR ODIO G.

Un nuevo empréstito de 25 millones de dólares para el Brasil

WASHINGTON 5 (INS) — El Export Import Bank puso hoy en efecto un empréstito de 35 millones de dólares para la siderúrgica de Volta Redonda en el Brasil. El empréstito fue autorizado por el banco el pasado febrero y se anunció por el vice presidente Richard M. Nixon cuando asistió en Río a la toma de posesión del Presidente Juscelino Kubitschec. Un acuerdo sobre el empréstito se firmó hoy por el presidente del Export Import Bank, Samuel C. Waugh y el general Edmundo de Macedo Soures e Silva, presidente de la compañía nacional de acero del Brasil.

El tipo de interés sobre el empréstito será de 5 por ciento y será pagadero en 30 pagos anuales a partir de 1961.

El empréstito está garantizado por el Banco do Brasil y el gobierno del Brasil.

CUADRUPLES

La vendedora señora Vera Zakarovna Bosova, orgullosamente contempla a sus cuádruples, todas niñas, en un hospital de Moscú. Las bautizó con los nombres de Verdad, Esperanza, Amor y Rosas. El papá es un chauffeur. Las autoridades de vivienda municipales le concedieron a la familia un piso mayor.—INP

JEFF COBB

Este documento es propiedad de la Biblioteca Nacional "Miguel Obregón Lizano" del Sistema Nacional de Bibliotecas del Ministerio de Cultura y Juventud, Costa Rica.

CUMPLEAÑOS

JEANNETTE GARCIA RUIZ

De la linda muñeca Jeanette García Ruiz, que alegra con sus encantos y con sus sonrisas el hogar de los jóvenes esposos don Jorge García y de doña Yolanda de García, muy puede recirse con el poeta: Es una rosa que anda...!

A las muchas congratulaciones que reciba la graciosa nenita, LA REPUBLICA une las suyas cariñosamente.

EL GRANDIOSO BAILE DE INAUGURACION DE LA CASA DEL PERIODISTA

Con singular esplendor se llevará a cabo, la noche del próximo sábado, el gran baile de inauguración de la Casa del Periodista, sita costado del Teatro Nacional.

Los mejores preparativos se hacen para la mencionada fiesta que sin duda resultará un verdadero acontecimiento social. Sobre la misma LA REPUBLICA estará informando en sus siguientes ediciones.

Srta. María Victoria Nigro Borbón

Continúa guardando cama enferma de cuidado, la bella señorita María Victoria Nigro Borbón.

LA REPUBLICA desea su pronto bienestar.

Para Honduras

Con sus niños y su señora madre doña Lottie de Yglesias, regresaron a Honduras los jóvenes esposos don Rodrigo Yglesias Carranza y doña Lottie de Yglesias.

LA REPUBLICA los despide atentamente.

Bautizo en Panamá

Con el nombre de Luis Arturo será bautizado en Panamá el nuevo heredero del hogar que forman los jóvenes esposos don Federico Bryan y Julieta Yglesias de Bryan y el que en unión de su hermanito Federico Hernán, ha venido a aumentar la felicidad y alegrías de sus mayores.

Para México

Salió a estudiar medicina a México, el joven don Guido Alvarez Cabezas.

LA REPUBLICA le desea muchos éxitos.

ASPIRANTE AL TITULO MISS AMERICA

Gemelas idénticas, Martha (izquierda) y Marilyn Bross, de 18 años de edad, compiten como una sola aspirante en el concurso de Atlantic City para designar a la que representará a la ciudad en la competencia para elegir a Miss América. Los jueces han decidido que si una de ellas triunfa las dos actuarán como anfitrionas oficiales de la ciudad durante las ceremonias. Las dos tienen 5 pies 5 pulgadas de estatura, pesan 115 libras y sus medidas son 36—24—35. — (INP) —

- Notas Sociales -

A cargo de — RODRIGO ACUÑA — Teléfono 1014

MATRIMONIO EFECTUADO EN SANTA ANA

En Santa Aana se efectuó el matrimonio de don Bolívar Garro, con la bella señorita Rosbel Cambronero, hoy señora de Garro LA REPUBLICA les desea una eterna luna de miel.

SRA. ISABEL SUÑOL LEAL DE HUTT.

El siete de los corrientes suma un año más de vida, la bella joven señora Isabel Suñol de Hutt LA REPUBLICA le adelanta sus atentas felicitaciones.

DON JULIO C. SUÑOL.

Hoy sale para Puntarenas don Julio C. Suñol, jefe de redacción de este periódico, quien regresa el Sábado próximo. Gratos días le deseamos en el Puerto del Pacífico.

GRAN BAILE DE QUINCE PRIMAVERAS DE LA SRITA. HAYDEE TOSI FALLAS.

El Sábado de la presente semana, a las ocho de la noche, en la casa del Lic. don Alfredo Tosi Procurador General de la República y de su gentil señora esposa doña Haydée de Tosi, su hija, la bella señorita Haydée Tosi, estudiante del tercer año del Colegio de Nuestra Señora de Sión, ofrecerá un baile a sus amistades con motivo de celebrar años. La Orquesta Marimba Escazú a su cargo tendrá el programa. LA REPUBLICA se complace en adelantarle sus galantes congratulaciones.

Doña Catalina Alfaro de Guier

Mañana celebra su cumpleaños rodeada del amor de los suyos la distinguida señora doña Catalina Alfaro de Guier. LA REPUBLICA se complace en adelantarle sus atentas felicitaciones.

Hospital San Juan de Dios

A su casa fue trasladado mejor de salud, don José Nicolás Makluf. LA REPUBLICA formula votos porque restablezca pronto.

Su felicidad está en un vaso de

SAL de ANDREWS

Tome "SAL ANDREWS" hoy mismo y compruebe q' este inmejorable producto es muy indicado para corregir los trastornos ocasionados por el mal funcionamiento del hígado.

SAL de ANDREWS

Es invaluable para aliviar la torpeza del hígado, el dolor de cabeza y la indigestión en todas sus formas.

Tenga siempre a mano una latita de este excelente producto inglés.

Pídalo en Farmacias y Boticas.

Distribuidores exclusivos

Almacén PALACIOS

Teléfono 2 5 9 9 Ap. 1 0 0 0

Pasaje Jiménez, San José

(Nº 6)

GALANTE SALUDO DE CUMPLEAÑOS

Hoy, cuando la aurora se asome en el Oriente, traerá un año más de alegrías en el mundo, a la bella y hermosa señorita Lygia Estrada Molina, fragante rosa del jardín costarricense.

LA REPUBLICA le ofrenda su galante homenaje de admiración, y a su paso deshoja flores...muchísimas flores...!

OTRO SUNTUOSO BAILE EN LA CASA ESPAÑA DEDICADO A LA ASOCIACION DE PRENSA

Anoche se nos informó sobre otro gran baile, que en honor de la Asociación de Prensa, se efectuará la noche del siete de Julio, en los salones de la Casa España. La Orquesta de don Lubín Barahona prepara un programa especial. LA REPUBLICA informará en sus próximas ediciones.

GRAN BAILE DE PRESENTACION DE CANDIDATAS PARA LA ELECCION DE "MISS COSTA RICA 1956"

En el Salón Balmoral, sexto piso del Hotel Oriental, se efectuará el sábado próximo, el gran baile de presentación de las candidatas para la elección de "Miss Costa Rica 1956".

Muchos preparativos se hacen, entre ellos un Floor Show Extra.

Miami

CON UNA SOLA ESCALA

A LAS TARIFAS MAS BAJAS

Vuele en el avión más rápido a Miami —el gigantesco Clipper* Super DC-6 de 4 motores

Para reservaciones consulte a su Agente de Viajes o a la

PAN AMERICAN

LA LINEA AEREA DE MAYOR EXPERIENCIA EN EL MUNDO

Avenida Central y Calle 1a., Tel. 4204, San José

8412-A XS-31/56 $10 (sp) *M. S. P.A.A. Inc.

Este documento es propiedad de la Biblioteca Nacional "Miguel Obregón Lizano" del Sistema Nacional de Bibliotecas del Ministerio de Cultura y Juventud, Costa Rica.

- Notas Sociales -

A cargo de — RODRIGO ACUÑA — Teléfono 1014

La Bella Muerte y la Bella Muerta

En memoria de doña Lilly de Madrigal Nieto. (Dedicado al amigo Alfredo Madrigal Nieto)

Aquella mañana de abril al despuntar el día, cuando los rayos del sol comenzaron a volar sobre los campos llególes una compañera inesperada que se entremezcló en ellos y con ellos también siguió la conquista del espacio. Por la ventana entreabierta de una habitación muerte y rayos se estrujaban en constante esfuerzo por ganar primero la alcoba. Todos entraron...se detuvieron por unos minutos frente a la ventana y avanzaron después... los rayos vieron avanzar a la muerte y permanecieron... inmutables...su luz no se alteró...

La bella muerte tenía ahora en sus brazos a la bella muerta y los rayos del sol, dulces y compasivos, más brillantes aún, la acariciaban ya que en extraña complicidad habían sido testigos mudos del rapto a la vida terrena.

"Morir es vivir" pero ¿qué podemos hacer nosotros, tristes mortales, que sin comprender al misterio de la vida menos aún podemos comprender el de la muerte? No, no los comprendemos ni tratamos de hacerlo. No podemos ver en la bella muerte la mensajera de Dios y del Destino. La piadosa compañera que cesa el dolor del soldado agonizante, la dulce amiga que termina con el calvario espiritual de miles de seres...la bella muerte, que llega sorpresivamente donde aquellos que le temen y plácidamente donde aquellos que la llaman. La bella muerte que por mandato superior cierra nuestros ojos a la vertiginosa voragine del mundo y nos hace abrirlos en otros planos de infinita paz...de una vida mejor.

La bella muerta dormía plácidamente, nada alteraba su dulce sueño. Llantos gemidos, angustia...nada turbaba su paz. El sol seguía sus continuas incursiones en la habitación...ya había llegado la tarde, desde oriente había pasado a occidente y persistía en rendirle tributo a la hermosa muerte. Las rosas blancas que descansaban sobre su pecho se habían reclinado suavemente como niños fatigados ajenos a toda la confusión que predominaba en la alcoba. La puerta hacia el jardín se abrió y las flores se asomaron alegres y reverentes. La naturaleza toda vibraba, reía y comprendía...sólo los seres humanos entorpecían aquella gloriosa escena de luz y belleza. ¡Ah! si pudiéramos comprender."

El maravilloso escultor French nos ofrece una bella y consoladora imagen de la muerte la cual más que a temerle nos invita a seguirla. Una de sus más famosas obras "La muerte y el joven escultor" nos muestra a la bella muerte representada en una hermosa joven con parte de su cara velada por un manto que cae sobre sus ojos. Con su mano levanta, gentilmente, la del joven escultor que esculpe y que no podrá finalizar su obra ¡Qué hermosa muerte!!

¿Y qué queda para los que permanecemos en este mundo ante el dolor de lo que no podemos comprender? nos preguntaremos. Pero para nosotros hay también respuesta. Estudiar la vida y vivirla mejor, estudiar la muerte para comprenderla mejor, tener para aquellos que nos precedieron en el viaje una oración, un pensamiento, una palabra dulce para otros una mano amiga para quien la necesite...así honraremos su memoria. Ahogarnos en la pena indica incomprensión, disiparla aturdiéndonos es inconsciencia pero, ofrecer en su memoria lo mejor que podamos dar es lo que ellos quieren de nosotros.

¡Paz para la bella muerta que hoy reposa en brazos de la bella muerte...!!

Lotus —

MENSAJE DE ANIVERSARIO A TITO

El Mariscal Tito, Presidente de Yugoeslavia, sostiene a una paloma mensajera que le trajo los buenos deseos del pueblo yugoeslavo con motivo de cumplir los 64 años. Poco dsepués, Tito inició conversaciones en Belgrado con Palmiro Togliatti, líder comunista italiano. Tito salió horas después para una visita a Moscú (INP)

Solemnes Cultos en honor del Sagrado Corazón de Jesús, en su Santuario Expiatorio de la Ciudad de Alajuela

Programa de los cultos religiosos:

Jueves 7 de Junio
A las 6 y 30 a. m. Misa cantada.
A las 12 a. m. Vísperas Solemnes.
A las 6 y 30 p. m. Rosario cantado.
Mantenedor de este día: Niño Manuel Antonio Zamora Ugalde.

Viernes 8 de Junio
(Día del Sagrado Corazón de Jesús)

A las 6 a. m. Misa de Comunión.
A las 7 y 30 a. m. Misa Solemne de Revestidos a Gran Orquesta y voces en honor del Sagrado Corazón de Jesús.
A las 5 p. m. Rosario solemne a gran orquesta y voces.

Sábado 9 de Junio

A las 6 y 30 a. m. Misa cantada.
A las 12 m. Vísperas solemnes.
A las 6 y 30 p. m. Rosario cantado.
Mantenedora de este día doña Hermelinda Sánchez de Herrera.

Domingo 10 de Junio:
(Corpus Christi en este barrio)

Aoas 6 y 30 a. m. Mosa cantada (Rosita Camacho).
A las 9 a. m. Misa Solemne, Procesión del Santísimo por las calles del barrio.
Después de la Procesión el Santísimo quedará expuesto todo el día.
A las 3 p. m. Hora Santa predicada, reservada del Santísimo.

NOTAS:
Mantenedora del alumbrado eléctrico del día 10: Mery Gazel de Jaikel.
Durante el mes de Junio habrá Misa y Rosario todos los días.
Se suplica no dejar sólo al Santísimo, el Domingo 10 de Julio que estará el día expuesto a la veneración de los fieles.
Se suplica mucho orden en la Procesión del Santísimo.
La Junta Edificadora de esta Iglesia da las más expresivas gracias a todas aquellas personas q' siendo mantenedoras han dado esplendor y gloria a su fiesta patronal.

Srta Nora Sáenz

Hoy cumple años, la bella señorita Nora Sáenz Molina. LA REPUBLICA la saluda galantemente.

Doña Lía Volio de Hoffmann

Hoy festeja su cumpleaños, la estimable señora doña Lía Volio de Hoffman. LA REPUBLICA le desea toda clase de felicidades.

Dr. ALBERTO ORTIZ BOLAÑOS

Consultorio - Clínica Salud
Paseo Colón - Frente Emergencia Hospital San Juan de Dios

HORAS DE CONSULTA:—
de 8 a. m. a 11 a. m.
de 3 p. m. a 5 p. m.

TELEFONOS:
Consultorio: 1181 — 2046
Habitación: 7087

APARTADO POSTAL 2604

NOVENARIO LUCTUOSO

SRA. DOÑA LILA DUVERRAN DE RODO

Nueve días se cumplen ya del doloroso fallecimiento de la apreciable señora doña Lila Duverran de Rodó, esposa de don Manuel Rodó y cuyo deceso ha llevado inmensa tristeza al corazón de cuantos tuvieron la fortuna de conocerla.

Exquisitamente encantadora lo fue la dama desaparecida y en quien la simpatía tenía su mejor interpretación.

Al cumplirse los nueve días en que se fue por los caminos de la eternidad, dejando hecha pedazos el alma de cuantos la lloran, LA REPUBLICA renueva sus sinceras palabras de condolencia a su esposo don Manolo Rodó, a sus hijos don Roberto Ramírez y a Ana María de Ramírez, al doctor don Carlos Manuel Rodó y a Lilia Ortuño de Rodó, a don Rodolfo y a Florita de Vives, a sus hermanos, sobrinos y demás deudos en general, al mismo tiempo que sobre su tumba colocamos un ramo de fragantes rosas...!

ESPEJO DEL ALMA

¿PUEDE EL AMOR HACER PERDER EL APETITO?

RESPUESTA:
A veces así lo parece y con frecuencia la gente — especialmente la gente joven cuando está enamorada tiende a comer cada vez menos y hasta se adelgaza. Esto suele ocurrir en individuos con malos hábitos alimenticios, que sienten la necesidad de comer y de comer mucho... necesidad que se origina en alguna ansiedad subconsciente.

En una persona que se siente amada, hay un sentido cada vez más fuerte de seguridad interior. Esta sensación de seguridad contrarresta la ansiedad crónica y con eso desaparece la necesidad de comer mucho.

¿SON EGOISTAS LAS PERSONAS MUY DOMINADORAS?

RESPUESTA:

Por lo general las personas dominadoras son generosas en cuanto a que comparten sus bienes materiales, y dan su tiempo y sus energías gratuitamente, mientras no vean amenazada su posición dominadora. Una persona que tiene el deseo irrefrenable de imponer su voluntad a los demás, con frecuencia se ve entre la espada y la pared, entre su deseo de dominar y otro deseo, en conflicto con el primero, de ser estimado sus propios merecimientos.

La única manera que le queda de resolver este conflicto, es mostrándose generosa, pero por lo general otorga esa generosidad en tal forma que estimula y fortalece su posición de dominio.

¿DENOTA COLERA UNA VOZ MUY CHILLONA?

RESPUESTA:

Muchas veces se hacen agudas bajo la tensión de la cólera. Normalmente, hablamos forzando el aire a que pase de los pulmones hacia afuera, a través de la glotis, una abertura en la cual se encontraban dos cuerdas vocales musculares. El aire hace que esas cuerdas vibren y produzcan sonidos. La cólera hace que esas cuerdas vocales aumenten su tensión (lo mismo que la hacen aumentar en las demás partes del cuerpo) y reduce el tamaño de la glotis, de modo que las vibraciones de las cuerdas vocales aumentan en frecuencia, y el sonido se hace agudo hasta llegar a ser chillón a veces.

DOÑA LALA

Este documento es propiedad de la Biblioteca Nacional "Miguel Obregón Lizano" del Sistema Nacional de Bibliotecas del Ministerio de Cultura y Juventud, Costa Rica.

En vísperas de su viaje a los Estados Unidos

Sra. HILDA CUBERO DE DELCORE

San José, 1º de Junio de 1956

Como diosa en el mármol esculpida
más bella que la luz de la alborada
su alma blanca cual cándida paloma
y su andar de mariposa frágil.

Colmada de riquezas y de mimos
plena de juventud y de belleza
no por eso se siente engrandecida
siempre es humilde, cariñosa y buena.

Sus ojos cual diamantes luminosos
el timbre de su voz cual música divina
el perfume de lirios mañaneros
esparce por doquiera que camina.

Las hadas que recorren el espacio
notaron que en el cielo había una rosa
que dotada de cándidas virtudes
era del jardín la más hermosa.

Entonces la robaron una noche
y en los finos destellos de un lucero
bajaron presurosas a la tierra
poniéndola en dorado macetero.

A su paso se rinde el universo
las avecillas le cantan en sus nidos
las flores le regalan sus perfumes
la brisa le susurra a sus oidos.

Como capullo de rosa en primavera
la vida le sonríe y la hará dichosa
Que conserve por siempre su hermosura
y la virtud de cariñosa esposa.

Para Hildita Cubero de Delcore.
Con todo cariño: Lela Rojas Serrano

EL SENTIDO FALLECIMIENTO DE DOÑA CLEMENCIA ESPINACH DE POLINI

Confortada con los Santos Sacramentos y después de padecer larga y penosa dolencia, falleció en esta capital, la respetable señora doña Clemencia Espinach de Polini, dama altamente estimada en el amplio círculo de sus amistades, dadas sus virtudes y demás merecimientos.

Al lamentar tan sensible suceso, LA REPUBLICA envía su mensaje de condolencia a toda su familia en general.

"A MIRNITA"

Un año viviendo del recuerdo,
de aquella hermanita tan querida
que una mañana tan apacible,
se fue en silencio sin decirnos nada.

Para mí fuistes un consuelo,
por tu padre y madre muy amada,
y por tus hermanos consentida.
Dios quiso llevarte muy imeprano,
para adornar su coro celestial,
y te escogió a tí, la consentida
de nuestra madre adorada.

De tu recuerdo viviremos siempre,
y ese recuerdo nos confortará.
Oh... flor de Mayo,
cuando estemos junto a tí,
Oh... hermanita qué abrazo te daremos;
linda mía, para decirte
lo que yo sentí cuando te fuistes de mi lado.

FELIPE DIAZ RODRIGUEZ

Junio, 12 de 1956.

- Notas Sociales -

A cargo de — RODRIGO ACUÑA — Teléfono 1014

CONCIERTO que ejecutará la Banda Militar de San José el Miércoles 6 de Junio de 1956, dirige el Capitán Néstor Cubero, Sub Director de la Banda. —

1—Una Fiesta en Budapest, marcha—Lecail.
2—Fechoría de Bandidos, Obertura—Suppe.
3—En Málaga, Suite Española—Curzon.
4—Madame Butterfly, Selección Puccini.
5—Amor Gitano, Vals—Lehar.

Clínica Mater

El nacimiento de su primogénito, aumenta el amor, en el corazón de los jóvenes esposos don Rodolfo Ulloa y de Vilma Delgado de Ulloa. Que crezca lleno de felicidad, son los deseos de LA REPUBLICA.

Don Julio Calleja Tamayo

Proyecta viaje para Panamá, don Julio Calleja Tamayo. LA REPUBLICA le adelanta su cordial saludo de despedida.

Don Armando Campos Céspedes

En la fecha del natalicio de don Armando Campos Céspedes, LA REPUBLICA le envia su enhorabuena.

Sra. Sarita de Solórzano

Se encuentra un tanto enferma la bella joven señora Sarita de Solórzano. LA REPUBLICA anhela su pronto bienestar.

Don Rafael Alvarado Bonilla

Continúa mejor de salud, don Rafael Alvarado Bonilla, enfermo desde los últimos meses. LA REPUBLICA formula votos porque restablezca pronto.

Don Jimmy Desplá

Sale en estos dias para el Ecuador, don Jimmy Desplá. LA REPUBLICA le adelanta su saludo de despedida.

Dolencia

Es de sumo cuidado, la salud de don Gilberto Huertas. LA REPUBLICA lo deplora y formula cotos porque se experimente un cambio favorable en su organismo.

Ex-Presidente don Alfredo González Flores

En su residencia en Heredia se encuentra un tanto enfermo el ex Presidente de la República don Alfredo González Flores. LA REPUBLICA hace votos porque mejore pronto.

Alivie el REUMATISMO Mientras Duerme

Si sufre Ud. de dolores agudos, si sus articulaciones están hinchadas, puede estar Ud. intoxicado, porque sus Riñones no trabajan bien. Otros síntomas de desórdenes en los Riñones son: Ardor y Comezón en los conductos, Frecuentes Levantadas o Micciones Nocturnas, Dolor de Espaldas, Lumbago, Dolores en las Piernas, Hinchazon de los Tobillos, Ojeras muy pronunciadas, etc. Para ayudar a combatir estos síntomas, tome Cystex, que pronto alivia las causas que están arruinando su salud. Pida Cystex hoy mismo en su farmacia.

Misa de Novenario en Puntarenas de doña Cándida Rosa Castillo de Leal

Mañana en las primeras horas de la mañana, se efectuará la misa de novenario en sufragio del alma de la respetable matrona doña Cándida Rosa Castillo de Leal, cuya muerte enluta a familias altamente estimadas y ha causado verdadero sentimiento de dolor.

A su familia en general LA REPUBLICA renueva sus sinceras palabras de condolencia.

LA RECEPCION DE ANOCHE EN LA CASA PRESIDENCIAL EN HONOR DE LOS VISITANTES DE PUERTO RICO

Muy lucida, espléndida y concurrida estuvo la suntuosa recepción ofrecida anoche por don José Figueres Presidente de la República, en honor de los distinguidos visitantes de Puerto Rico, que permanecerán varios días en el país donde están siendo objeto de múltiples agasajos. El Primer Mandatario los atendió con exquisita gentileza.

ENFERMA LA PRIMERA DAMA DE LA REPUBLICA

Se encuentra un tanto delicada de salud, la bellísima y elegante señora doña Karen de Figueres, esposa de don José Figueres Presidente de la República.

Formulamos los mejores votos porque restablezca pronto.

DE REGRESO DE NICARAGUA DON TOMAS EDUARDO ESTRADA

Regresó de su viaje a Nicaragua don Tomás Eduardo Estrada.

LA REPUBLICA presenta al estimable viajero su cordial saludo de bienvenida.

El Club Social del Barrio La Granja

Ayer nos comunicaron varios integrantes del Club Social del Barrio La Granja, sus continuados preparativos para llevar a cabo primero, una grandiosa Feria a beneficio de la Iglesia de San Pedro de Montes de Oca y luego un suntuoso baile que posiblemente ofrecerán en los salones del Club Unión. LA REPUBLICA al respecto informará en sus siguientes ediciones.

Reunión para hoy en la Casa Amarilla

La Comisión Interamericana de Mujeres Americanas, por este medio comunica a las personas miembros de esta institución, que en la Casa Amarilla se celebrará una reunión en que se conocerán asuntos de gran importancia, a las 3 y 30 de la tarde de hoy. Se ruega la asistencia.

Srita. Gioconda Narvaez

En estos días regresa al país, la linda señorita Gioconda Narvaez, después de varios meses de ausencia. LA REPUBLICA le adelante su galante saludo de despedida.

Farmacia Cortés No. 3
BOTICA DE TURNO
situada en los bajos del Hotel Costa Rica. Servicio a domicilio
Tel. 2647

¡AHORA O NUNCA!
La Cámara Ideal para usted...
¡Chiquita, Bonita y Eficiente!
Cámara KODAK BROWNIE Chiquita
¡La más compacta... elegante y sencilla de manejar! Ahora a un precio increíble. ¡Compruébelo y comience a sacar las fotos que siempre deseó!

Antes ₡ 31.00 Ahora ₡ 24.50
OFERTA ESPECIAL de su distribuidor Kodak por tiempo limitado
Pida una demostración a su Distribuidor KODAK más cercano o a sus Distribuidores Generales:
Costa Rica Dental & Medical Supply Co.
DR. M. FISCHEL COMPANY
SAN JOSE TEL. 1665

UNIVERSIDAD DE COSTA RICA

Invita a profesores, alumnos y público en general a la conferencia que dará en el Salón de Actos de la Escuela de Pedagogía, HOY MIERCOLES 6 de junio a las 20 horas (ocho de la noche), el

DR. HECTOR SOLIS QUIROGA
Funcionario de las Naciones Unidas

TEMA: **Panorama de la Delincuencia Juvenil, Especialmente en Costa Rica**

El conferenciante será presentado por el Dr. Santi Quirós Navino

San José, 2 de junio de 1956.

CARLOS MONGE ALFARO
Secretario General de la Universidad

Este documento es propiedad de la Biblioteca Nacional "Miguel Obregón Lizano" del Sistema Nacional de Bibliotecas del Ministerio de Cultura y Juventud, Costa Rica.

DEPORTES

A Cargo de LUIS CARTIN P.

Del Círculo de Periodistas y Locutores Deportivos de Costa Rica

ARCHIE MOORE RETUVO EL TITULO MUNDIAL SEMI-COMPLETO DERROTANDO A YOLANDE POMPEY

LONDRES 5 (INS) — En lo que para muchos ha sido su última defensa del título de campeón semipesado Archie Moore se apuntó esta noche una impresionante victoria por la vía del nocaut técnico contra su retador Yolande Pompeye, de Trinidad. El encuentro a un margen máximo de 15 asaltos celebrado en el estadio Harrincay de Londres. "El viejo" Archie quien aspira a sustituir a Rocky Marciano como monarca de todos los pesos, subió al cuadrilátero como favorito en proporción de cuatro por uno a pesar de su treinta y nueve años, una edad avanzada para cualquier boxeador.

Las horas que precedieron al encuentro fueron una lucha continua del campeón para bajar al límite de las ciento setenta y cinco libras.

Movido por la golpiza que había recibido Pomupey, el árbitro Jack Hart, detuvo el encuentro a mitad del décimo asalto.

El retador había sido lanzado a la lona en tres ocasiones: dos por la cuenta de nueve y en la tercera hasta 8.

La única ventaja de Yolande en todo tiempo durante la pelea, pareció ser su juventud. Moore cuenta 39 años por 27 de su rival. En los primeros tres asaltos Pompey se mantuvo en la ofensiva obligando a Moore a la defensa; pero en el cuarto el campeón pareció haber descifrado la técnica de su rival e inició un martilleo continuo de derechas e izquierdas que terminaron momentáneamente con los impulsos del retador.

Aunque no fue lanzado a la lona, Pompey se vió muy cerca de caer manteniéndose la mayor parte del tiempo sobre las sogas.

De ahí en adelante no había dudas sobre el resultado.

En el noveno aunque manteniendo la iniciativa Moore no pudo terminar su rival a pesar de que intentó lograrlo.

En el décimo desde que sonó la campana Moore no dió descanso. Pompey cayó por primera vez y se levantó para caer nuevamente en ambas ocasiones esperando a la cuenta de nueve. En completo control de la situación, Moore continuó su incesante martilleo y Yolande cayó por tercera vez.

El castigo era excesivo, y al levantarse el árbitro detuvo la desigual contienda.

Terminó primera vuelta del Campeonato de Barrios

En fecha próxima se iniciará la segunda vuelta en la que tomarán parte diez equipos o sean cinco de cada grupo. El Baile del sábado en la Pila Volio.—Carit y Churchill terminaron invictos

El domingo pasado llegó a su fin la primera vuelta del Campeonato de Barrios y Distritos Capitalinos en el que tomaron parte veinte y seis equipos de los diferentes barrios y Distritos del País, o sean trece equipos en el grupo A y los otros en el grupo B. En vista de como es enorme la gran cantidad de equipos que tomaron parte en este Torneo la Directiva acordó que cinco equipos mejores clasificados de cada grupo serían los que entraran a la segunda vuelta o sean por El A. Deportivo Churchill Espinoza, Santa Lucía F. C., Vasconia F. C., Deportivo Cuba, y Bolívar F. C. por el grupo B. Atlético Carit, Deportivo Ernesto Guzmán, Deportivo Mata Redonda, San Dimas y Los Angeles F. C., estos serán los equipos que tomarán parte en la segunda vuelta o sea que jugarán Rob Robin o sea todos contra todos a una sola rueda, el cual será muy disputada y de ella se obtendrá el equipo Campeón el cual obtendrá numerosa cantidad de trofeos que han obsequiado diferentes casas comerciales del País

El domingo pasado se llevaron a cabo el resto de los encuentros de la primera vuelta entre ellos hubieron muchos de suma importancia por la calaidad de juego, nos referimos a los encuentros que protagonizaron los equipos del Cuba F. C. y Vasconia logrando al final de los noventa minutos un empate a dos tantos para cada equipo, este fue un partido muy reñido ya que el Cuba logró conseguir los primeros dos goles en la primera etapa y el Vasconia en la complementaria logró acoplar bien todas sus líneas y cambiar a varios jugadores de sus puestos lo que lograron conseguir los dos goles del empate, el encuentro se realizó en una de las canchas de la Sabana ante numeroso público que se dio sita en los cuatro costados.

Otro de los partidos interesantes fue el que se llevó a cabo en la gramilla del Estadio Nacional entre los equipos del Churchill Espinoza y Santa Lucía ambos equipos del mismo barrio el partido en todo momento fue muy parejo logrando notarse un amplio dominio por parte de los del Churchill quienes lograron imponerse desde los inicios del encuentro hasta el final logrando ganar el evento por un scor contundente de cuatro a cero.

El Claret se quedó con las ganas de ganarle al Luján, los integrantes del Deportivo Claret durante el descanso final en el último partido que tuvieron contra el Bolívar dijeron entre sí mismos de que todos los equipos les habían ganado pero lo que era el Luján se iba a llevar su galeada y a la hora de las verdades resulta que no se presentó al compromiso del domingo en la cancha del Carlos Durán, por lo que esperamos dejar claro a nuestra cantidad de simpatizantes que el domingo pasado nos fueron a alentar con sus urras a los costados de la cancha.

PEQUEÑA BIOGRAFIA DE LA PRIMERA VUELTA DEL TORNEO.

Por el grupo A damos a conocer los datos más interesantes o sean como sigue: el equipo que más goles anotó fue el Vasconia el cual perforó por treinta y tres veces las diferentes vallas de los equipos contrarios a la inverso lo fue el equipo Veragua el cual consiguió solamente cuatro goles.

El equipo que más goles le anotaron lo fue el Deportivo Pedro Quirce o sea 28 a la inversa lo fue el equipo Churchill Espinoza el cual permitió únicamente ocho

Los equipos que más conocieron el triunfo lo fueron Churchill Espinoza y Santa Lucía el cual de los doce encuentros que les tocabo efectuar ganaron nueve cada uno a la inversa lo fue el equipo que nunca conoció la victoria desde su primera presentación.

Los equipos que más empates tuvieron fueron con tres partidos

Por el grupo B damos a conocer los datos más importantes al final de la primera etapa El equipo que más goles anotó lo fue el Atlético Carit o sean 43 a la inversa los equipos California y Rohomoser cada uno con diez goles únicamente, el equipo que más goles recibió lo fue treinta y cuatro goles a la inversa el equipo Pavas F. C. trece. Nota este último equipo quedó descalificado desde hace varios domingos por lo que se nota que tiene menos goles anotados en contra. El Carit fue el equipo que ganó más partidos o sea que de los doce que tenía que efectuar ganó diez a la inversa el Medellín y El California uno cada uno. Los equipos que más empate tuvieron fueron el Santa Marta y el Sagrada Familia, cada uno con cuatro empates.

LOS INVICTOS.

Los dos únicos equipos que nunca el deportivo Churchill Espinoza por el grupo A y el Atlético Carit por el grupo B.

LA DIRECTIVA DEL TORNEO DE BARRIOS

Digno de elogiar es la brillante labor que han desarrollado desde los inicios del Torneo los miembros Directivos del Torneo de Barrios que domingo a domingo se desvelaban por estar presentes desde muy tempranas horas en las diferentes canchas de la Sabana viendo de que no faltaran jueces a la hora de realizarse un encuentro, muchos de ellos tuvieron hasta que pagar de sus bolsillos varios carros particulares para ir a conseguir a estos servidores del Colegio Nacional de Arbitros que arbitraron todos los partidos de la primera vuelta sin ganar un centavo. Así espero yo que todos los representantes de los equipos debiéramos de hacer algo para premiar a estos grandes deportistas que siempre dan todo por el futbol de los barrios, año con año.

SPRINT.

MARILYN BELL PARA OTRO INTENTO

TORONTO 2 (INS).—Marilyn Bell, de 18 años de edad la única persona que ha cruzado a nado el lago Ontario, intentará cruzar a nado el estrecho de Juan de Fuca en el mes deagosto en opción a un premio de 30.000 dólares o frecido por un grupo de periódicos canadienses, Marilyn cruzó a nado el lago Ontario hace dos años y el verano pasado cruzó a nado el Canal de La Mancha.

BEISBOL MEXICANO

CIUDAD DE MEXICO 4 - (INS).—Los resultados de los últimos partidos de beisbol en la liga mexicana son los siguientes: México 3, Tigres 2; Monterrey 7, Laredo 2. La posición por equipos en juegos ganados y perdidos es la siguiente: México 28 - triunfos y 10 derrotas; Los Tigres, 21 triunfos y 17 derrotas; Laredo, 18 triunfos, 22 derrotas; Yucatán, 17 triunfos, 21 derrotas; Monterrey 17 triunfos, 23 derrotas; Veracruz 16 triunfos, 24 derrotas.

Posibles alineaciones para esta noche

— CARTAGINES —

Meneses

Alvarado I — Alvarado II — Froilan

Solís — Cubero

Quesada — López — Valverde — Córdoba — Goñi

— 0 —

Deifilio — Chumpi — Peña — Zúñiga — Otón

Manolo — Chavez

Danilo — Sandoval — Salazar

René

ORION F. C.

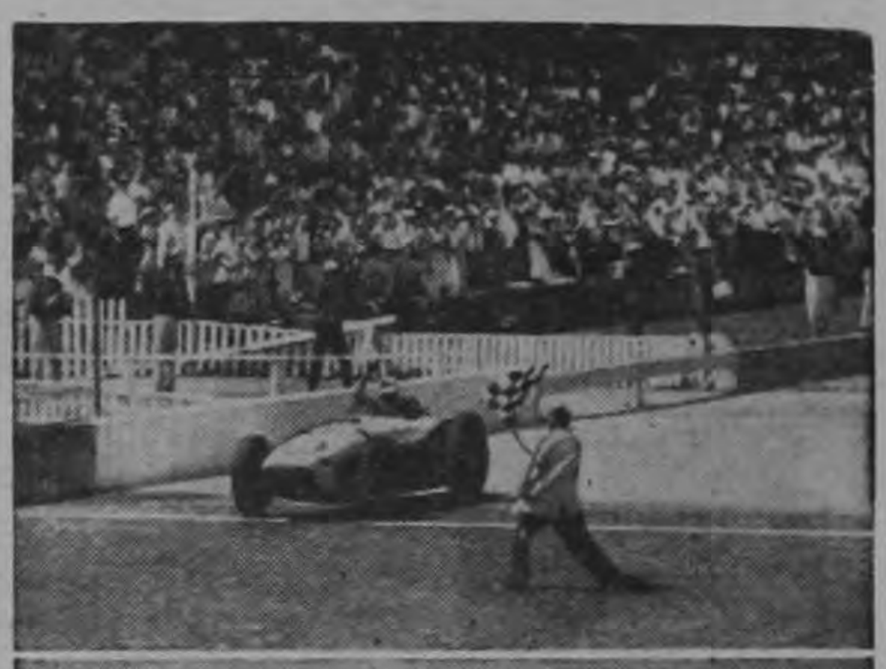

Pat Flaherty recibe la señal de terminación de la carrera al pasar sobre la meta (arriba)) en su coche rosado y blanco al ganar la competencia de 500 millas de Indianápolis. La victoria le valió casi $75.000 en premios. Abajo, Flaherty, de 30 años, recibe besos de su esposa Marilyn (izquierda) y de la actriz Virginia Mayo

ACTUALIDADES DEPORTIVAS

Por Juan Rafael Meoño.

QUE alivio más satisfactorio al enterarnos ayer y como lo informó exclusivamente LA REPUBLICA de que Rodolfo Herrera, extremo derecho que ha militado siempre en el Deportivo Saprissa, gloria de nuestro futbol, rechazó la jugosa propuesta que le había hecho un poderoso equipo colombiano para que jugara con ellos.

El destacado alero derecho permanecerá en el seno de los morados con lo cual no solo se beneficia la institución saprissista, sino también el futbol costarricense que de perder al "macho" Herrera, perdería al mejor extremo derecho nacional. Además de magnífico jugador es Rodolfo un caballero completo dentro y fuera de la cancha. Sinceramente nos alegramos por haber rechazado esta propuesta para jugar en Colombia.

HERNAN ALVARADO el magnífico guardameta liberto contrajo matrimonio el sábado anterior.

No hemos querido dejar pasar el acontecimiento sin unir, aunque sea algo tardiamente, nuestro granito de arena a las múltiples felicitaciones que ha recibido Hernán en unión de su simpática y joven señora.

Felicitamos pues, muy cordialmente a la gentil pareja y que vuestra felicidad sea eterna.

DESORGANIZACION, solo así puede llamarse lo que está sucediendo en el seno de la Unión Deportiva de Moravia. El conjunto recluta luego de una exitosa jornada en el certamen anterior en el que ocupó el tercer lugar muy meritoriamente por cierto, se encuentra como fuerte candidato a irse a las canchas sin muros.

Parece que últimamente hay un desgano en el conjunto recluta que lleva el "récord" de haber anotado 6 goles en 11 partidos recibiendo por el contrario la friolera de 27 tantos. Poniendo los puntos sobre las "ies" y dejándonos de contemplaciones consideramos que las malas actuaciones del equipo se deben a la falta de amor y cariño por la camiseta que llevan puestas los jugadores.

Esperamos que esta corta crónica, ya que no nos vamos a ponerse a analizar punto por punto las irregularidades a las cuales se debe el escaso rendimiento en la cancha; sirva de aguijón para que el modesto equipo de la Unión Deportiva de Moravia vuelva otra vez a ser el conjunto de las grandes batallas del campeonato y aleje de una vez por todas el peligro de la negra nube del descenso que se cierne sobre ella. La afición moraviana (así nos lo piden que lo manifestemos unos admiradores de la divisa blanquiverde), exige mayor rendimiento a su querido equipo para que otra vez vuelva a ser uno de nuestros mejores conjuntos.

CAMPEONATO de Veteranos a toda marcha. Los organizadores de este certamen están trabajando arduamente para que se realice lo más pronto posible el campeonato con la participación de todos los equipos gloria de nuestro futbol de antaño.

Posiblemente una vez organizado debidamente el campeonato veamos taconear domingo a domingo a estos grandes jugadores que siempre levaron la camiseta muy pegada al corazón. Nos informan que algunos de estos partidos serán preliminares a los de nuestras Primeras Divisiones.

Este documento es propiedad de la Biblioteca Nacional "Miguel Obregón Lizano" del Sistema Nacional de Bibliotecas del Ministerio de Cultura y Juventud, Costa Rica.

LA GIMNASTICA GANO EN TURRIALBA POR CUATRO GOLES A CERO

Los rojos viajaron el domingo a Turrialba, en donde se enfrentaron a un poderoso combinado local ante numeroso público, al que ofrecieron una magnífica demostración de conjunto.

El primer tiempo terminó sin goles, pero en el segundo aceleró su juego el cuadro capitalino y llegaron los goles en forma sucesiva en número de cuatro, conseguidos por Córdoba, Mata, Armijo y Rojas.

El evento demostró que realmente los rojos están jugando en gran forma y que sus futuros partidos de campeonato serán muy peligrosos para todos sus rivales.

Cosecharon grandes aplausos del respetable, que supo apreciar la forma brillante como se desplazó siempre el conjunto blanquirojo.

COMENZO LA TEMPORADA DE PESCA EN LOS ESTADOS UNIDOS

Ya comenzó la temporada de pesca en los Estados Unidos. Miles de aficionados invaden los ríos, lagos y costas para dedicarse de lleno a su deporte favorito. Se cree que no menos de tres millones de pescadores aprovecharán la mejor época del año para poner a trabajar duro sus anzuelos y dar recreo a sus espíritus.

RADAR DEPORTIVO

Por

FRANKLIN MONESTEL VINCENZI

Del Círculo de Periodistas y Locutores Deportivos

[illegible] a justicia y [illegible] de Periodistas y Locutores Deportivos de Costa Rica, ante las Federaciones de Futbol, Beisbol, Basquet y Boxeo, que son las que prácticamente se mantienen en actividad. Y consistirá en conseguir un CARNET HONORIFICO para los VETERANOS que fundaron y propulsaron el deporte en Costa Rica y que ahora por razones del destino, que no siempre es justo, se ven imposibilitados de asistir a los Estadios.

La hará extensiva al Colegio Nacional de Arbitros cuyos cirineos de antaño también merecen un estímulo, ya que sobre sus espaldas llevaron el fardo de las responsabilidades arbitrales de sus inicios.

Para actuar con sentido de equidad el Círculo se asesorará debidamente usando los archivos de las diversas federaciones y el consejo de los mismos Clubs y no solamente por el acendrado espíritu de justicia que una moción de esta índole implica, sino porque inclusive tiene cierto valor espiritual, es de esperarse que todas las federaciones la acojan sin restricciones.

—oOo—

Una empresa romana se propone llevar a cabo La Directiva de La Asociación Femenina de Futbol, a la cual están afiliados los Equipos AMERICA E INDEPENDIENTE, y es la de intentar organizar para el mes de Enero del año 57 el PRIMER CAMPEONATO CENTROAMERICANO Y DEL CARIBE DE FUTBOL FEMENINO, para lo cual desde luego, pedirá el respaldo de La Dirección General de Deportes. Muy pronto se cursarán las invitaciones al Circuito para sondear el ambiente y las posibilidades para una realización de tanta envergadura cuya finalidad además de la de fraternidad, es la de demostrar que la virtud, la belleza y la destreza de las mujeres, se pueden compaginar ampliamente a través del deporte.

—oOo—

Respetuosamente pensamos que el sano acuerdo tomado por La Federación, de Futbol para evitar que vengan y salgan equipos y se jueguen amistosos, está resultando la Carabina de Ambrosio, pues ni se respeta, ni se colabora de parte de los mismos Representantes y de los Clubs, con esa determinación tan prudente y tan necesaia en nuestro medio deportivo, para ordenar la casa. Sería bueno que se haga propósito de enmienda y que lo que un día se aprobó en una sesión con miras a darle al Campeonato Mayor, la importancia que a todos debe merecernos, no se tire por la borda de la noche a la mañana. Y esta responsabilidad deben compartirla por igual, La Federación, La Liga Mayor, Los Clubs y sus Representantes y también la prensa y la radio deportivas.

DEPORTES

A Cargo de LUIS CARTIN P.

Del Círculo de Periodistas y Locutores Deportivos de Costa Rica

ORION Y CARTAGINES CHOCARAN ESTA NOCHE

A las ocho en punto de esta noche estarán frente a frente si el tiempo lo permite, los fuertes equipos representativos del Orión F. C. y del C. S. Cartaginés, en partido correspondiente a la segunda vuelta del campeonato mayor de futbol. — Para ambos equipos el triunfo es necesario por distintas razones, que explicaremos así: los brumosos para mantenerse en el quinto lugar de la clasificación y de ganar alcanzará al Alajuelense en el cuarto lugar; los orionistas tienen solamente ocho puntos que los separa por uno solo de diferencia de los colistas, por lo que tendrá que multiplicarse esta noche para no correr el peligro del temido descenso. — Por eso se espera un partido muy movido, sobre todo tratándose de equipos que practican un futbol rápido y de mucha limpieza. Ahora todo depende del tiempo para que la fanaticada pueda disfrutar de un bonito espectáculo esta noche sobre la gramilla del coliseo capitalino. — Este será el primer partido que juega el Cartaginés en todo lo que va del campeonato

TENNIS EN LA PROVINCIA DE CARTAGO

Grande es el entusiasmo que existe ya en la fanaticada cartaginesa por el deporte blanco, considerable número de excelentes deportistas se han unido para practicar este viril deporte y se empiezan a organizar estas actividades para darle más brillo y gloria al deporte cartaginés; y pese a que su inicio cuenta apenas con escasas fechas, se han protagonizado magníficos eventos de tenis, dejándose ver la buena calidad en el juego de algunos tenistas locales. El domingo veinte de los corrientes tocó a los deportistas de Cartago viajar a la ciudad de Turrialba con el fin de medir fuerzas con los caballerosos tenistas del Instituto de Turrialba: magnífica cancha, lugar espléndido y un ambiente acogedor y distinguido fue el resultado de la visita, cosa característica en los cultísimos señores del Instituto; el recuento final y justo al final de cuentas, hicieron tablas en los totales. El domingo último fueron los tenistas turrialbeños los visitantes en la ciudad de Cartago, y las partidas de tenis tuvieron como escenario una magnífica cancha que pronto será inaugurada, situada en el propio balneario municipal de la ciudad, magnífica construcción que viene a completar así un conjunto de instalaciones deportivas que ha puesto la Corporación de Cartago, al servicio del deporte nacional.

Así las cosas y siendo homenajeados en esta ocasión, dos propulsores del deporte en todas sus ramas, el señor presidente del Club Sport Cartaginés, don Eladio Alonso Andrés y el señor ex presidente del mismo centro, y hoy impulsador del deporte blanco en el Instituto, Sr. Rogelio Coto M., quienes obsequiaron a todos los vencedores con valiosos obsequios.

La primera partida estuvo a cargo de los hnos. Snider del Instituto versus R. Leiva y Dik Slamer de Cartago, ganando los primeros 6-3. La segunda partida también doble: Roebrto Diaz y Mc.Creedy contra hnos. Murillo de Cartago, correspondió el triunfo esta vez a los muchachos de Cartago 6-3, fue esta una magnífica partida donde se empezó a notar ya la buena clase de pelota. La tercera partida a cargo de Snider y Friester de Turrialba versus hnos. Leiva de Cartago, partida muy nivelada con tiros espectaculares de los muchachos del Instituto y cortadas fantásticas de Alvaro Leiva que entusiasmó al público, al final 5-4 a favor del Instituto. La cuarta partida Mc. Creedy Jr. y Schrender Jr., dos juveniles del Instituto versus Víctor Solano y Oscar Valverde de Cartago, buen juego, resultado favorable a Cartago 6-3. Quinto partido lo protagonizaron Debertable y Friester contra los hermanos Mario y Alvaro Leiva, un encuentro formidable, pues vimos en acción a toda una revelación en este deporte el Sr. Debertable, que es todo un espectáculo verlo en acción, lástima que lo afectó la altura no quedándose a la zaga su pareja Friester que cumplió bien, pero ahí estaban los hnos. Leiva superando su actuación anterior, en esta partida se entendieron a la maravilla, Mario ya va recobrando su magnífico juego de antes y Alvaro sin lugar a dudas el mejor jugador de Cartago, ganaron los brumosos 5-3. La sexta y última partida doble la protagonizaron Diaz y Mc. Creedy versus hnos. Murillo, muy buen juego por la calidad de pelota y la paridés en las acciones, en esta ocasión ya vimos a Diaz un poco más acentado en la cancha, aunque no rindió como él lo acostumbra; Los hnos. Murillo en cada nueva presentación cumplen mejor, jugaron muy bien ganaron 5-4. La última partida fue en singles y se enfrentaron Schrender y Alvaro Leiva, ganó Leiva haciendo una demostración de su valía en el tenis, 7-2 fué el resultado final, después de una magnífica exhibición.

APRESADO HURACAN JACKSON

NUEVA YORK 4 (INS).— El pugil Tommy Jackson, alias "Huracán" quien mide sus fuerzas el viernes por la noche en una pelea eliminatoria en opción al campeonato mundial que se encuentra vacante desde el retiro de Rocky Marciano, estuvo apresado hoy en ascensor durante más de una hora en el edificio de la comisón atlética del estado de Nueva York. Jackson salía de las oficinas después de haberse sometido a un reconocimiento médico cuando el ascensor sufrió algún desperfecto mecánico entre dos plantas del edificio. El doctor Vicente Nardiello reconoció tanto a Jackson como a su contendor del viernes, Floyd Patterson, hallándolos en excelente condición paar el match que será a 12 asaltos y deberá escenificarse en el Madison Squiare Garden de Nueva York.

Este documento es propiedad de la Biblioteca Nacional "Miguel Obregón Lizano" del Sistema Nacional de Bibliotecas del Ministerio de Cultura y Juventud, Costa Rica.

AVISOS ECONOMICOS

TARIFA CORRIENTE
₡ 0.10 palabra, por 1 publicación
₡ 1.50 palabra, por publicación mensual.
₡ 0.20 palabra, 3 publicaciones

UNA MAYOR CIRCULACION LE GARANTIZA UN MEJOR RESULTADO

TARIFA CORRIENTE
₡ 0.10 palabra por 1 publicación
₡ 1.50 por publicación mensual.
₡ 0.20 palabra, 3 publicaciones

AVISOS ECONOMICOS ILUSTRADOS — ₡ 2.50 la Palabra por Publicación Mensuc

VIAJE A PUNTARENAS COMODAMENTE. Servicio de Pullman. Sale de San José a las 6 a. m. y de Puntarenas a las 3 p. m. Asientos confortables. Informes Teléfono 7-25. Sale Estación Chevrolet. Guillermo Pérez.

ABONOS

SUPERIOR

ABONOS SU... Ltda. SURTIDO COMPLETO de ABONOS, Elementos Menores, Insecticidas Fungicidas, Herbicidas, etc. Apartado 629. TELEFONO: 2728. calle 5ª av. 10

VARIOS

OPTICA TRENAN

"VEA-MAS-POR-MENOS-DINERO"

(Detrás Iglesia La Merced)
Repuestos para ANTEOJOS ARMAZONES estilo moderno.

SUS UÑAS TAMBIEN merecen ser esmaltadas con

Danalak

El esmalte perfecto por su brillo inigualable y su duración excepcional.

LAVATORIOS USADOS de hierro esmaltado líquido a ₡ 35.00 Ricardo Sauma. Tel. 3368.

Ladrillos — **Pilas**
Bloques — **Basas**

TUBOS DE CONCRETO
FABRICA HERRERA
Depósito en Cinco Esquinas
Teléfono 5285. Apartado 1153

NEGOCIOS

DE OPORTUNIDAD sin intermediarios. Vendo 2 pick up de una y media ton. 1 Dodge modelo 54 de doble llanta atrás. Otro Fargo modelo 50. Para precio y condiciones en la Fábrica de Muebles Avila, Teléfono 3494.

COMPRO DERECHO de Teléfono, con o sin J. informes al Teléfono 4976.

PROPIEDADES

SE VENDE MAGNIFICO LOTE En San Rafael de Escazú situado 100 varas Sur Fábrica de Fideos Starke. para más informes el Hotel Ritz, Tel. 2767 o Apartado 1346. San José.

EN LOS YOSES a 125 varas de la carretera

—o—

A 100 varas del PASEO COLON

—o—

NACIONES UNIDAS donde está el nuevo seminario.

—o—

Recta GUADALUPE - MORAVIA

—o—

Y GRIEGA

—o—

SAN RAFAEL DE ESCAZU

—o—

Y en EL HISPANO.
Con facilidades de pago le ofrece: Ricardo Sauma: Teléfono 3368.

AUTOMOVILES

BUSCA AUTO USADO? Nosotros se lo ofrecemos debidamente revisado y con GARANTIA MECANICA. Autos solo de procedencia particular y a precios bajos:

PLYMOUTH	1955
DESOTO, pequeño	1954
MERCURY, un dueño	1953
DODGE, coupé	1952
STATION Willys	1951
DODGE, un dueño	1950
CHEVROLET, 4 puertas	1949
DODGE coupé	1946

Verlos en Agencia Gonzalo Calderón E. Ltda.

AUTO DESOTO 54 PEQUEÑO, parece nuevo sin un rasguño, color dorado y blanco precioso, tiene radio, llantas blancas, reloj. Manejado solo por su dueño De oportunidad se vende en Agencia Gonzalo Calderón E. Ltda.

STATION WILLYS 1951, con doble tracción trabajando como una nueva. Está revisada en su parte mecánica. Se vende o se cambia por auto de menos valor. Verla en Agencia Gonzalo Calderón E. Ltda.

CAMIONES USADOS, listos para trabajar debidamente revisados, con su garantía mecánica le ofrecemos.

DODGE de 3½ ton.	1954
FARGO pick-up ½ ton.	1954
DODGE de carga	1953
CHEVROLET pick-up ¾ tonelada	1950

VERLOS EN AGENCIA GONZALO CALDERON E. LTDA.

TELEFONOS DE URGENCIA:—

CUERPO DE BOMBEROS 5192

Cruz Roja 2471

Dirección General de Detectives 2022

Dirección Gral. del Tránsito 3586

Cía Nacional de Fuerza y Luz 500

ESTA MARCA DE FAMA MUNDIAL

LONGINES

LA ENCONTRARA EN JOYERIA WALTER LTDA.
Avenida Central
Frente Lib. Trejos

Tel. 6231 — Aptdo. 1081

TAXI VARGAS

PARA UN SERVICIO Rápido, seguro y cómodo, sírvase llamar al TELEFONO 7164. Recuerde Taxis amarillo y negro.

ALQUILERES

CASA AMUEBLADA SE ALQUILA. González Lahmann. Informes. Teléfono 3718.

ALQUILO CASA amplia 75 vs. Sur Escuela República Argentina. Informes 25 Vs. Oeste - Escuela Mauro Fernández.

SE ALQUILA CASA NUEVA en ₡ 350.00 en San Francisco de Dos Ríos. Consta de sala-comedor, ante-comedor, cocina, 3 dormitorios amplios, 2 baños, cuarto de servicio, pilas, garage y patio. Informes Teléfonos 2903 y 5576

SE NECESITA

SE NECESITA un buen mecanógrafo por seis meses. Sueldo ₡ 600.00. Llamar teléfono 6575

NECESITAMOS LOCAL comercial a partir de julio. 300 metros aproximadamente, preferible mixto o concreto. Teléfono 5432.

PRODUCTOS DE CONCRETO LTDA. EN CARRETERA SAN Francisco Dos Ríos. Tubos todo diámetro, bloques varias formas, pilas, tanques sépticos, postes para cerca, caños, etc. Fábrica atendida por ingenieros de experiencia Teléfono 1794.— Apartado 362.

"BALSAMOS"

Amigo lector, queremos que conozca uno de tantos problemas que a diario nos llega: un hombre que mantuvo siempre su hogar trabajando duramente, está hoy atacado por un fuerte reumatismo que lo imposibilita para la clase de trabajos que él siempre efectuó, necesita ahora un trabajo liviano para ganar con que cubrir las necesidades de su casa ¿No sabe usted si alguno de sus amigos tiene necesidad de un guarda, portero, chequeador, etc., donde este señor pueda trabajar? En tal caso avise por teléfono o escríbanos dando informes y usted gozará de haber contribuído en la labor que el Servicio Social está llevando a cabo. Si así lo hiciere reciba de nuestra parte los agradecimientos y espere de Dios su recompensa.

Departamento de Servicio Social del Hospital San Juan de Dios. Teléfono 5820.

DINERO

SE GRATIFICARA, a quien encuentre o devuelva perro estilo salchicha, color negro y café, que responde al nombre de "CHOCHO" Avisar teléfonos J-5447 o 4272, casa de habitación 100 varas al norte de la California y 250 al este.

ATENCION

REPARACION DE CALZADO.

Sistema moderno. Servicio a domicilio. Costado Oeste Logia Masónica. Teléfono 7125.

TENGO REFRIGERADORA Kelvinator para vender, perfecto estado, Informes Teléfono 4512.

EL PIANO MINIROYAL, modelo pequeño, cuerdas piano de cola: material, técnica y musicalmente el más perfecto y barato. Facilidades. Librería Atlantic. Frente Embajada Americana.

ESTAMPILLLAS USADAS de Costa Rica, Panamá, Canal Zone y Centro América compramos al mejor precio. Informes Teléfono 7061.

Cartas anónimas a emigrados rusos insinuándoles el regreso a la patria

WASHINGTON 5 (INS) — El representante Francis E. Walter anunció hoy que la Comisión sobre Actividades Antinorteamericanas que preside, iniciará la celebración de vistas públicas el 13 de junio para investigar la "Campaña de Cartas Anónimas" realizada por los comunistas para conmover a los refugiados a que regresen a "su tierra esclavizada". Dijo Walter demócrata de Pensylvania, que funcionarios de aduana y del servicio de correos ofrecerán como pruebas cartas interpretadas y propaganda que demuestran que los países comunistas están ejerciendo presión contra los refugiados para forzarles a abandonar los Estados Unidos.

MAQUINARIAS

EL PIANO MINIROYAL, modelo pequeño, cuerdas piano de cola: material, técnica y musicalmente el más perfecto y barato. Facilidades. Librería Atlantic. Frente Embajada Americana.

BOSCH

EXIJA A SU MECANICO una Batería Bosch. Sin duda la mejor Batería alemana. De venta en Agencia Bosch. Ahora en su nuevo local, contiguo al Teatro Latino.

THOMPSON & CIA LTDA.
Maquinaria e implementos industriales. Teléfono 6187. Apartado 1843.

Sencilla - segura automática

CALDERA FUNTON

Representante
INTERCONTINENTAL LTDA.
Ap. 2104 — Tel. 1855

ROLDAN EL TEMERARIO

Este documento es propiedad de la Biblioteca Nacional "Miguel Obregón Lizano" del Sistema Nacional de Bibliotecas del Ministerio de Cultura y Juventud, Costa Rica.

LA BOLSA DE TRABAJO

Los avisos para la Bolsa de Trabajo pueden ser entregados en nuestras oficinas o enviados al Apartado 2130.

UNA MAYOR CIRCULACION LE GARANTIZA UN MEJOR RESULTADO.

La publicación de estos avisos no estará sujeta a otros requisitos que la brevedad y claridad.

SECCION DE AVISOS GRATUITOS DE OFERTA Y DEMANDA DE TRABAJO

Estos avisos se aceptarán únicamente con letra clara y debidamente identificados.

OFERTA

CHOFER, mecánico ofrece sus servicios a quien lo solicite. Dirigirse a Jorge Gómez en Sastrería Silvia, 25 varas al Oeste del Teatro Roxy.

BACHILLER, CONTADOR Mercantil, curso administración, amplia experiencia todo trabajo de oficina y Agencias deseo empleo. Dirigirse al Auartado 4574 a R. Q.

CARPINTERO COMPETENTE con magníficas recomendaciones ofrece sus servicios por contrato o por horas. Informes al teléfono Rural 162 A.

AYUDANTE DE CARPINTERIA, como ayudante de albañil o como mariposero. Como barretero con martillo, como rezagador de verano en la zona. Como masero en tajos de piedra, como guarda. Tengo magníficas recomendaciones. Nicanor Gutiérrez Esquivel, dirección Bodegas del Pacífico.

SERVICIOS SECRETARIALES completos, en inglés y español por horas días o páginas. Traducciones, copias, trabajos mimeografiados. Llamar Tel. 1879.

DESEO TRABAJAR COMO auxiliar de contabilidad, o también de "stewart" en compañía aérea. Tengo suficientes nociones de idioma inglés, mecanografía y contabilidad. Si es necesario nombrar algunas personas para referencias mías con mucho gusto las daré oportunamente. Mi dirección es W. Ch. H. Oficina correo. San José.

AUXILIAR DE OFICINA, tengo experiencia, y buenas referencias. Informes Rodolfo Alvarado Montero en la Oficina de Correos de Plaza Víquez.

AUXILIAR DE OFICINA sin pretensiones de mucho sueldo. Tengo 5 años experiencia, si desean recomendaciones las doy. E. M. C. Botica Barrio La Cruz.

PERSONA SERIA y responsable con excelentes recomendaciones y sin pretensión de sueldo, desea obtener trabajo en almacén o bodega con experiencia en almacenaje o desalmacenaje de carga y también chofer. Ruégole dirigir sus ofertas al correo y telégrafo del Zapote, Iniciales J. C. V.

CHOFER CON EXPERIENCIA ofrece sus servicios. Con buenas recomendaciones. Dirección tramo EL AGUILA, Mercado Central.

AUXILIAR DE CONTABILIDAD desea hacerse cargo de pequeñas contabilidades o Ayudante de Contabilidad en Casa Comercial. Con experiencia general de Oficina Inglés y Español. Dirigirse por escrito al Apartado Nº 2003 San José. Jose A. Cervilla.

HE CURSADO HASTA 2 año de secundaria, tengo alguna experiencia en la escritura a máquina, mi presencia es de acuerdo con las circunstancias. He trabajado como locutor y guarda plantas de Radio Fides durante 3 años. Puedo ofrecer recomendaciones. Necesito un empleo en cualquier actividad. Para informes escribir al Apartado 1933 San José.

HOMBRE SERIO y responsable desea empleo como dependiente, auxiliar oficina o departamento de materiales o ferretería. Recomendaciones de primera clase. Hablo y escribo inglés, tengo experiencia en el ramo de comestibles y licencias tránsito liviana y pesada. También como cobrador. Dirigirse R. U. H. Templo Metodista. San José.

CHOFER para carro pesado o liviano ofrece sus servicios: con buenas recomendaciones. Avisar en San Rafael de Desamparados a Indalecio Zúñiga Fallas.

AUXILIAR OFICINA o Contador de libros de Almacén ofrece sus servicios. Ofrezco buenas recomendaciones. Avisar a Manuel Antonio María en Dulce Nombre de Coronado.

SEÑORITA TAQUI - MECANOGRAFA y Redactora Comercial con práctica en varias oficinas de la capital; responsable, formal, culta, ofrece sus servicios en sus profesiones. Escribir ciudad San José, Casa Nº 2091 entrada Barrio México, Av. 7, calle 22 Oeste.

COMO GUARDA DE CASAS, comerciales o particulares, Dirección casa 626. Barrio San Bosco, 200 varas Oeste y 50 sur de San Bosco. José J. Zeledón J.

COMO AYUDANTE EN UNA Oficina; soy estudiante, cursé el primer año de la segunda enseñanza, escribo a máquina, poseo una bicicleta la cual me puede servir para hacer mandados y cobrar cuentas. Tengo una carta de recomendación del Licenciado Manuel Antonio Molina A., y puedo conseguir algunas más. Jorge Enrique López Molina, Farmacia San Francisco, San Francisco de Guadalupe.

COMO CHOFER DE AUTOMOVIL ofrezco mis servicios. Alcides Montoya Hernández. (Escuela Militar).

SRTA. OFRECE SUS servicios, para trabajar como cajera o atender despacho. Puede presentar recomendaciones. Dirigirse a Calles 2 y 3 Avenida 12. Nº 220.

JUAN RODRIGUEZ MONGE, CONTADOR PRIVADO, hace su trabajo en tiempo extra. Dirección: Auditoría Consejo Nacional de Producción, Apartado 4205.

AL COMERCIO OFREZCO toda clase de trabajos de dibujo comercial. Eficiencia y precios módicos. Dirigirse: Arturo Carmona San Nicolás, Cartago.

APLANCHADORAS EXPERTAS con práctica en Fábricas, solicitan trabajo. Dirección Teléfono 4171.

CONTABILIDADES al día. Organización. Revisión. Formación de Estados corrientes y comparativos. Métodos modernos de control. Auditoría. Enrique. Tel. 5557: de 8 a 11 de la mañana.

PANTALONERO FINO desea trabajar como Agente cobrador de Sastrería; con muy buenas recomendaciones. Dirigirse a Sastrería Sáenz, Turrialba.

SRITA. COSTURERA OFRECE sus servicios en domicilios o tiendas, también como ayudante de oficina, soy mecanógrafa y domino completa escritura en inglés y español. Favor avisar en Bº Carit al "Super Mercadito" a R. H. Mc. Koy.

OFREZCO MIS SERVICIOS como ayudante de oficinista, soy chofer de carro liviano. Puedo ofrecer buenas recomendaciones, soy mayor de edad, mi nombre es Juan José Rodríguez R. de San Roque de Grecia.

OFREZCO MIS SERVICIOS como Carpintero artesano, operario o director. Para informes Carlos Monge Sáenz, 25 varas al Norte Pulpería "La Suiza" Bº Sagrada Familia.

JOVEN GRADUADO de Tenedor de Libros y Redacción Comercial desea colocarse en empresa seria. Sin pretensiones de sueldo. Los interesados sírvanse escribir a Alexis Quesada C. al Apartado 224. Ciudad.

OFICINISTA, EXPERTO EN LEYES Y ARCHIVOS veinte años práctica como Alcalde y empleado subalterno judicial, larga experiencia trabajando con prominentes abogados y notarios, experimentado litigios, juicioso, responsable, conocedor Registros Civil. Propiedad, etc. letra impecable, ortografía magnífica, ofrece sus servicios. Escribir ciudad. entrada Barrio México, Casa Nº 2091 Avenida 7ª calle 22 Oeste.

CORRESPONSAL inglés-español mecanógrafo con conocimientos de Contabilidad, bachiller y con larga experiencia en labores de oficina ofrece sus servicios. Dirijase Apartado 4148.

PARA CUIDAR SEÑORA sola ofrezco mis servicios o como ama de llaves, responsabilidad, seriedad y honradez. Aspiro a ganar ₡ 400.00 Avisar a [illegible] Tel. 1300.

DESEO EMPLEO DE MECANICO o Administrador de Aserraderos 30 años de experiencia. DESEO EMPLEO de Agente comercial para prestar servicios con auto. Dirección Adolfo Raynolds, Casa doña Anita Raynolds de Quirós. San Francisco de Guadalupe.

SEÑORITA DE 15 años de edad conocimiento de costura y bordado deseo conseguir empleo. Departamento de Servicio Social Hospital San Juan de Dios.

COMO CHOFER O CICLISTA ofrece sus servicios José Antonio Ramírez M. Para informes Teléfono 3623.

SRITA. OFRECE SUS SERVICIOS como Secretaria, práctica en Cuentas Corrientes, Cajera o atender Despacho. Escribir a Solicitud de Empleo, Apartado 3128. San José.

JOSE MANUEL BRIZUELA, quiere buscar trabajo de chofer de camión de carga o automóvil. Escribirle a la panadería La Moderna situada 50 vrs. al Este de la pulpería La Reforma, en Barrio Luján. Tiene magníficas recomendaciones y habla inglés.

OFRECE SUS SERVICIOS como lavandera, preferiblemente por horas. Dirigirse a I. C. M. Lista de Correos de San José.

JOVEN BACHILLER, 19 años, desea trabajar como ayudante de oficina o cualquier empresa similar, con conocimiento de francés. Además estudiante de contabilidad. Dirigirse a B. Ch. M. Calle 22 Avs. 5-7. No. 525.

OFREZCO MIS SERVICIOS, como empleada de adentro: preferible en casa de extranjeros, hablo inglés. Llamar a Lilliam al teléfono 3922 San José.

COMO MECANICO Auxiliar o ayudante carpintero ofrezco mis servicios. Dirigirse a A. F. G. Lista de Correos. San José.

SOLICITA EMPLEO TECNICO eléctrico-mecánico. Reacondicionamiento de Motores Diesel y gasolina, plantas eléctricas. Trabajos torno, soldadura autógena eléctrica. Interpretación de planos. Experiencia en supervisión de trabajo. Acepto contrato. Informes Apartado 3552. San José.

CARPINTERO EBANISTA ofrece sus servicios. Seriedad y honradez. José J. Benavides R. Santo Domingo de Heredia.

ME HAGO CARGO DE administrar y trabajar personalmente, finca pequeña de café. Sistema económico y práctico. Llamar al Tel. Nº 1741. San José. Dirigirse a Agricultor.

DESEO EMPLEO EN SODA o Restaurant durante las horas del día, buenas recomendaciones y tarjeta de salud. Dirección V. Román, Guadalupe. Sucursal de Banco de Costa Rica 100 varas al Norte y 25 al Este.

NECESITO COLOCARME en Cantina o Restaurant. Conocimientos en Cantina, cocinero con larga práctica, tarjeta de salud y buenas recomendaciones sin pretensiones de salarios. Mi dirección es: J. A. Gómez h., San Pedro de Montes de Oca. Pulpería San Martín.

COBRADOR REPARTIDOR, tengo recomendaciones. Llamar teléfono 7045. José Roberto González González.

COSTURERAS PRACTICAS para trabajos industriales necesitamos colocación. Dirección: teléfono 4171.

COMO AUXILIAR de contabilidad o en despacho de comercio ofrezco mis servicios. Tengo recomendaciones de donde he trabajado. Mi dirección es Barrio Cristo Rey; Pulpería La Lilliam. Roberto Garbanzo Mena.

TENEDOR DE LIBROS y mecanógrafo con conocimiento en despacho de almacén, en casas comerciales desea trabajar como auxiliar de oficina o en alguna empresa seria ofrezco recomendaciones. Rafael Angel Calderón G. Calle 6 Av. 6 y 8 Nº 657.

SOLICITO EMPLEO 9 años práctica en almacén departamento tarjetas o despachador materiales, sin vicios, con carta de servicio antiguo patrón. Dirijase al Apartado No. 289 San José. J. T. Z.

AGENTE, SUELDO O COMISION, cobros, propaganda, magníficos entronques comerciales ofrece sus servicios dentro y fuera capital. Escribir al Apartado 4574. a Agente. San José.

COMO MANDADERO OFREZCO mis servicios. Luis Manuel Navarrete Q., tengo 14 años de edad, teléfono 6874 de la Sevillana 300 varas al Norte, ofrezco recomendaciones.

TRABAJOS DE TAPICERIA.— (papel), Pintura Aceite y Agua, trabajos sencillos de electricidad y carpintería así como también jardín y parque: Oscar Zúñiga Ch., Sto. Domingo de Heredia y en San José R. Zúñiga Ch., Equipos de Oficina Nieto Hnos. Tel. 2786.

OFREZCO MIS SERVICIOS COMO Agente de propaganda, distribución o pegada en Carreteras de cualquier casa comercial. Dirección Barrio San Bosco. 200 varas al Oeste de la Iglesia y 50 varas al Sur, casa 626. José Joaquín Zeledón.

SOLICITA EMPLEO INGENIERO. Mejoramiento del taller para aumento de la producción de ebanisterías y talleres mecánicos. Informes Apartado 3552. San José.

MUCHACHO DE 20 AÑOS DESEA emplearse en oficios de limpieza de casas, o de mandadero. Puede presentar buenas recomendaciones.

BORDO A MANO toda clase de trabajos y hago toda clase de remiendos finos a mano o máquina. Llamar al Tel. J—2493.

SEÑORA RESPONSABLE desea cuidar finca. Costado Sur Plaza ganado. Casa Nº 2224.

ME OFREZCO PARA TRABAJAR en Botica o Farmacia en las horas de la noche. Tengo práctica en poner inyecciones intramusculares o intravenosas y en el despacho de recetas. Dirigir ofertas al apartado 168 a L. D. R. San José.

JOVEN DE 19 AÑOS solicita puesto de Auxiliar de Oficina, con título de Tenedor de Libros, Contador Mercantil y con conocimientos de Alta Contaduría sin pretensiones de sueldo. Avisar Servicio Social Hospital San Juan de Dios.

JOVEN DE 18 AÑOS de edad desea conseguir trabajo en alguna soda o industria, buenas recomendaciones y con carnet de salud. Avisar Servicio Social Hospital San Juan de Dios.

SEÑORA MAYOR DESEA conseguir trabajo en algún restaurant, casa o soda sin pretensiones de sueldo con buenas recomendaciones y carnet de salud. Avisar Servicio Social Hospital San Juan de Dios.

MUCHACHO DE 15 AÑOS de edad desea conseguir trabajo en cualquier almacén o fábrica, con buenas recomendaciones y sin pretensiones de sueldo. Avisar Servicio Social Hospital San Juan de Dios.

CLASES DE MATEMATICAS a domicilio. Para más informes escribir a Profesor, Apartado No. 427 Ciudad.

COMO MENSAJERO O COBRADOR, deseo trabajar. Puedo ofrecer buenas recomendaciones. Calle 34, Av. 10 Pulpería Paco Lépiz.

OFREZCO MIS SERVICIOS COMO CHOFER PARTICULAR. Puedo ofrecer recomendaciones de mi seriedad, honradez y de no tener vicios. Dirección 350 varas al Sur de El Balcón de Europa. Casa Nº 650.

TAPICERO Y CHAROLADOR trabaja a domicilio, trabajo garantizado y precios económicos, Tel.—1549.

COMO ASERRADOR Y BENEFICIADOR de café, ofrezco mis servicios a quien interese. Para más informes con Noé Ramos en Ciudadela Las Américas, en Turrialba.

PRENSISTA Y EXPERTO en reparación de bicicleats ofrece sus servicios. Para informes dirijase a René Rodríguez. Laboatorios de la Botica Oriental.

OFREZCO MIS SERVICIOS para empleada de Restaurant, tienda o en casa de familia pequeña. Para informes llamar a Mireya Pérez García, dirección contiguo a la Pan American, final de la Sabana. teléfono 3391.

MANDADOR DE FINCA con conocimientos generales en Agricultura ofrece sus sevicios con recomendaciones. Dirigirse por escrito a Guillermo Barrantes Azofeifa en Cantina La Esmeralda.

AUXILIAR DE CONTABILIDAD. Señorita de 20 años, necesita trabajo, sin pretensiones de sueldo. Tengo título y ofrezco recomendación. (Favor contestar a L. M. S. Oficina Servicio Social Caja Costarricense Seguro Social.

OFREZCO MIS SERVICIOS como empleada en oficios domésticos tengo muy buenas recomendaciones. Informes en Luna Park — Casa de Valentín Valverde.

DEMANDA

SE NECESITA CONTADOR CON experiencia. Varón o señorita. Presentarse personalmente de 11 a 12. Empresa Nacional Tractoras Ltda. Tel. 3241. Calles Central y 1ª. Avenida 6ª.

NECESITO EMPLEADA para todo oficio. Teléfono 5740.

SE NECESITA UNA EMPLEADA pie Cuesta Núñez, frente Segunda Compañía casa 1330 en los bajos.

NECESITANSE DOS LAVANDERAS competentes con bastante experiencia en Dry Cleaning y Lavandería. Si le interesa pase a Lavandería "Buenos Aires" en el Barrio Cuba de 12 a 1 p. m.

NECESITASE SIRVIENTA. Cuatro personas de familia. ₡ 60.00 al mes. Llamar al tel. J-2493.

ELECTRICISTA experto y responsable necesita Industrial Osmosales Ltda. Dirija su solicitud dando experiencia y referencias al Apartado 4488, San José.

NECESITASE EMPLEADA seria buen carácter, para todo oficio en apartamento pequeño con recomendación y tarjeta de salud. Pulpería La California. 100 varas N. y 50 vs. E. Casa 2545.

SEÑORITAS SERIAS responsables con personalidad, buena letra, necesitamos para afentes mensajeras. Indispensable presentar referenciar de conducta y honradez. CANADA DRY CLEANING.

JOVENES CON LICENCIA CHOFER necesitamos. Presentar recomendaciones de casas comerciales o particulares únicamente. No queremos pacruecos ni viciosos. CANADA DRY CLEANING.

SE NECESITAN OPERADORAS para Fábrica de Colchas Chenille en La Tienda La Protectora. Inútil presentarse sin conocimientos del trabajo. Diagonal al Hotel Oriental.

SE NECESITA EMPLEADA para servicio de adentro. Inútil presentarse sin buenas recomendaciones de honorabilidad y eficiencia. Dirección: 100 varas al Sur de la Junta de Caridad, casa esquinera. Se atiende a la solicitud de 7 a 9 p. m.

SE NECESITA EMPLEADA para oficio de adentro. Presentarse con buenas recomendaciones. Casa contigua a las Oficinas Petroleras.

SE NECESITAN PERSONAS serias para hacerlas reir. Escuche Festival Radiofónico en La Flor de Otoya. Casa 1326. Radio Atenea de 11.30 a 12.30.

CHINA RESPONSABLE SE necesita Buen sueldo. Recomendaciones, 100 varas al Oeste de.....

DESEO TRABAJAR por la noche como guarda, imprenta o comercio. Tengo muy buenas referencias de casas comerciales; no tengo vicios y considero que poseo buena conducta. Mi dirección es la siguiente: Apartado 2914 o llamar al Tel. 5539 a José Luis Martínez M.

SE NECESITAN COCTURERAS finas para confección de ropa interior para señora, inútil presentarse sin recomendaciones de práctica de algún taller de la misma confección. Almacen y Fábrica LUX FORM San José. Pasaje Jiménez.

SEÑOARITA SE NECESITA como asistente en la secretaria de Clínica Dental. Presentarse con recomendaciones. Teléfono 2 2 1 7. Apartado 2 1 7. San José.

LA DIRECCION GENERAL DE Economía avisa que ha recibido ofertas para la instalación en Costa Rica de una fábrica de madera con trachapenda, procedente de Francia. Se ruega a los interesados comunicarse con la Dirección de Economía, Ministerio de Economía y Hacienda Teléfono Nº 3767.

SE NECESITAN DOS MENSAJEROS con bicicleta en Dry Cleaning "Buenos Aires" en Barrio Cuba, por Los Pinos. Deben tener experiencia, buenas recomendaciones y buena presentación.

EMPLEADA PARA TODO con buenas referencias, se necesita 110 varas Oeste Flor de Otoya casas gemelas verdes.

NECESIO EMPLEADA responsable Buen sueldo. Casa 1330. Pie de Cuesta de Núñez, frente Cuartel 2ª Compañía.

SE NECESITA EMPLEADA con recomendaciones y certificado de salud. Buen sueldo, frente Cooperativa Dos Pinos, casa con verja.

SE NECESITA SIRVIENTA. Sueldo ₡ 80,00 mensuales. Llamar al teléfono 3071.

PRONOSTICO DEL TIEMPO PARA HOY

Miércoles 6 de mayo 1956

Las malas condiciones atmosféricas se mantendrán en el día de hoy. Hay tendencia de que estas condiciones se intensifiquen hasta convertirse en un temporal del Pacífico

Servicio Meteorológico

Este documento es propiedad de la Biblioteca Nacional "Miguel Obregón Lizano" del Sistema Nacional de Bibliotecas del Ministerio de Cultura y Juventud, Costa Rica.

DELEGACION:

FUNCIONARIOS PUERTORRIQUEÑOS INSPECCIONARAN ZONAS DE TRABAJO DEL MAI

Procedente de México ingresa a nuestro país una distinguida delegación formada por altos funcionarios puertorriqueños, peritos en asuntos agrícolas. Está encabezada por el señor Secretario de Agricultura de aquél país, don Luis Rivera.

Dichos funcionarios formaron parte de la representación de Puerto Rico en las conferencias de la FEDECAME recientemente celebradas en México, y han prolongado su viaje con el fin de inspeccionar diversos sistemas de cultivo.

En Costa Rica permanecerán durante dos días, realizando visitas de inspección a los lugares de trabajo que mantiene el Ministerio de agricultura en lo relacionado con la agricultura del café. Las visitas se extenderán a diferentes fincas de café, en las cuales se han puesto en práctica métodos de abonamiento, fumigación, irrigación, etc.

El Ministerio ha preparado un completo plan de trabajo para las visitas a los campos de experimentación de sistemas, y funcionarios de esa dependencia atenderán a los visitantes exponiéndoles tanto las labores como los resultados logrados hasta el momento.

DESCONGESTIONAMIENTO:

Mantiene Consejo Superior de Tránsito medida para retirar estaciones interprovinciales

El Ministro de Seguridad Pública, por medio del de Gobiernación, envió a la Asamblea la respuesta del Consejo Superior de Tránsito a la excitativa que le había sido dirigida para que no se efectúe el cambio de estaciones de autobuses inter-provinciales, las cuales deberán ser retiradas de las zonas céntricas de la capital.

El Consejo no acoge la excitativa, en vista de diversas razones que explica claramente en un informe que sobre el asunto acompaña a la citada respuesta. Algunas de las razones aducidas, son que se hace necesario impulsar el descongestionamiento de las vías públicas, a lo cual interfiere casualmente lo mal acondicionadas que en cuanto a salidas y entradas están las actuales estaciones. Además, que ese mal acondicionamiento es notorio en cuanto a lo imprescindible en esta clase de sitios, lo mismo que la falta de higiene que prevalece.

Adelanta no obstante el Consejo, que los empresarios de Provincias han venido celebrando conversaciones para la construcción de una gran estación de autobuses. Eso vendría a conciliar los diversos intereses manifiestos sobre este asunto.

El problema de congestionamiento del tránsito puede convertirse en grave, en el caso de que tanto los empresarios como el público no cooperen, ya que no será posible mantener las actuales medidas tomadas para la fijación de las nuevas rutas interurbanas por cuanto se hace necesario emplear en la capital gran cantidad de inspectores de tránsito y números de la Guardia Civil. Y en fecha próxima se hará necesario destinarlos a otras zonas del país para atender las labores normales. En esta forma, es imprescindible contar con otras medidas para ayudar en la obra que se ha iniciado.

Por otra parte, el Consejo está estudiando el aspecto de las interferencias que algunos servicios producen en otros, lo cual no permite económicamente la renovación del equipo. El acuerdo tomado, de alejar las estaciones inter-provinciales, vendrá a resolver las interferencias que estos servicios hacen a los interurbanos, tomando en cuenta que éstos tienen una tarifa mucho más reducida y un mayor desgaste del equipo. Así, también las empresas inter-urbanas tendrán la oportunidad de mejorar económicamente, ya que los pasajeros podrán tomar uno de su autobuses al bajarse del que se sirvieron para su viaje desde la Provincia.

DECLARACION JURADA DE BIENES ENVIO CONTRALOR GENERAL A LA ASAMBLEA

De acuerdo con lo que ordena el artículo 3º de la Ley Nº 1166 del 14 de junio de 1950, el Lic. don Francisco Ruiz, Contralor General de la República, hizo envío a la Asamblea de su declaración jurada de bienes. Ha sido expedida por el notario Lic. Fernando Argüello Agüero, en escritura pública, y cumplir así los requisitos necesarios al aceptar el cargo de Contralor General de la República.

Detrás de la Pantalla en HOLLYWOOD

Por HARRISON CARROLL

(Propiedad del King Features Syndicate. Prohibida la reproducción parcial o total)

LANA TURNER EN LAS NUBES

Sabemos de muy buena fuente que uno de los más fuertes golpes que se han dado, en toda la historia de Hollywood, es el que está actualmente a cargo de Lana Turner.

Aún no se afirman papeles, pero como si ya estuvieran firmados... Lana se llevará el 50 por ciento de las utilidades desde la primera película que haga para la Universal Internacional.

Hace muy poco, la actriz quedó libre del contrato a largo plazo que tenía con la Metro. Lana recibirá como participación en las utilidades, una garantía de que el excedente que le toque no será menor de 300.000 dólares.

Cuando llamamos por teléfono a Diana pidiéndole la confirmación de la noticia, andaba en las nubes y se mostró muy reticente para hablar de su buena fortuna.

Lana no sabe todavía cuál irá a ser su primera película con la U-I, pero se pasa la vida leyendo argumentos y cambiando impresiones con los productores. Se asegura que ideal sería hacer un coestelar con Marlon Brando y con Bill Holden.

"Estoy muy preocupada — nos dijo. Prácticamente se me van a acabar los ojos a fuerza de leer todos esos argumentos y libros".

Según parece, Lana va a convertirse en una estrella más deslumbradora todavía.

Va a pasar mucho tiempo antes de que Jo Van Fleet olvide su papel en "Tiros en el Corral OK". Y si no por otra cosa, al menos por el puñetazo que le dió Kihk Douglas que la dejó tendida e inerte en el suelo, perdido el sentido y con los brazos en cruz.

Kjrk perdió un poco el tiempo al hacer la escena, y Jo se descuidó un tanto y no alcanzó a escapar la cara lo bastante de prisa en una escena en que se suponía que Kirk la golpeaba en la cara. El productor Hal Wallis no hubiera podido pedir mayor realidad.

Bill Holden ha dejado pendiente la parte de su recorrido por el mundo que corresponde el Lejano Oriente. Lo hará, pero más tarde.

Cuando regrese de Europa en el Verano, en lugar de salir rumbo al Oriente, empacará a toda su familia y se la llevará a pasar en Honolulú unas vacaciones de un mes. Ha alquilado una casa allá para todo el mes de Julio.

Dan Dailey y su esposa han hecho un pedido por media docena de terneras hereford caras blancas, a fin de tenerlas en su rancho del valle de San Fernando.

"Fue idea de Gwen — cuenta Dan. Tenemos tres hectáreas sembradas de pasto alto, en el que se solazan solamente seis caballos. Y mi esposa piensa que de esos pastos pueden salir las cuentas del jardinero si se les emplea en criar vacas".

MUCHOS TROPIEZOS EN "EL HIMNO DE LA BATALLA'

Las dificultades que han acosado al set de Battle Hymn han venido aumentando. Esas dificultades originaron una suspensión de las labores de la película. Primero al Director Douglas Sirk se resbaló y se fracturó un tobillo. Mientras se lo componían, su ayudante Marshal Green cayó con la gripa y hubo que suspender la filmación.

Ahora Sirk está en la brecha nuevamente, dirigiendo desde una silla de ruedas.

El productor Ross Hunter fue hasta el set para tener una conferencia con Sirk. Como si deveras hubiese un destino adverso, se tropezó con las ruedas de la silla de Sirk.

Sí, lo adivinó usted: Hunter tiene ahora un tobillo roto.

Pat Crowley se cambió el pelo de castaño oscuro a caoba, jara el papel que va a hacer al lado de Dean Martin y Jerry Lewis en "Hollywood o la Muerte".

Lawrence Langer y Teresa Helburn, empresarios del Teatro Guild, hicieron a Cyd Charisse una oferta para presentarse en Broadway durante la temporada en la forma y con la obra que ella escoja. Cyd espera discutir la oferta cuando visite Nueva York a principios del mes entrante.

Bárbara Rush despertó y se encontró con varias toneladas de tierra y escombros cubriendo la parte delantera de su jardín y bloqueando el carril de la entrada. Un buen pedazo del cerro q' está cerca de su casa en el Cañón de San Benedicto se había deslizado por la noche.

George Ekstein, que ahora está actuando en el Mocambo, en la revista musical de Don Loper titulada: "Sea usted mi huésped" es abogado y litiga en el despacho de William Morris... También su esposa Anna Guilbert está en el reparto...

Parejas en los Centros nocturnos; Irene Papas y Pet de Lucía... Edward G. Robinson Jr., con Margaret O'Brien y la madre de la actriz, en el Arlequín de Beverly Hills... Elca Martinelly y Sid Chaplin... Al Alardale y Jan Valerie, otra vez juntos... Desde principios de Mayo, la Desert Inn, de Palm Springs, clausurará para toda la temporada y para que le pongan una mano de gato... El cantante Dick Kallman, cuya primera grabación con "El Final de un gran amor" es un éxito, ha cambiado su residencia de Nueva York a Hollywood, y ha dado el enganche para una casa en Hollywood - Hilles.

COOPERATIVA DEL INVU EN HATILLO AUMENTA SU CAPITAL EN ₡ 320.000

En su plan de mejoramiento social y económico de las Unidades vecinales que construye el INVU, esta institución está recibiendo el de[illegible]yo del Departamento de Cooperativas del Banco Nacional. Acaba de recibir la Cooperativa de Consumo de Hatillo, la suma de ₡20.000 como préstamo efectivo que le hace tal Departamento, dinero que vendrá a darle respaldo económico verdadero a esta actividad de mejoramiento comunal. La suma será pagada al Banco, especialmente mediante la suscripción de acciones o certificados de aportación que harán los interesados, las familias que utilizan los servicios de esa cooperativa, que por el momento son 120 pero luego serán más y más.

Luego de consolidar, mediante la educación cooperativa, esta Cooperativa de Hatillo, el INVU, siempre con el apoyo indispensable del Departamento, hará extensivos esos servicios a las otras ciudadelas.

Capta la gráfica la importante reunión de los Directivos de la Cooperativa, en la noche de ayer. Se trataron todos los asuntos importantes para la buena marcha de la empresa.

Con el congelador recién comprado, la cooperativa expenderá artículos del Consejo de la Producción de bajísimos precios: pescado, camarones, etc. etc.

Es de subrayar de la buena acogida que le han dado las primeras 120 familias de la Unidad Vecina Nº 1 de Hatillo a esta primera cooperativa del INVU.

PRECIOS DEL CACAO

Cierre de cotizaciones en el mercado de Nueva York
(Precios productos puestos en Nueva York)
Martes 5 de junio de 1956

CACAO	
JULIO	$ 23.41
SEPTIEMBRE	23.88
DICIEMBRE	24.53

Lotes vendidos: 109

FELICIDADES

Jeas Ann Kennedy y su esposo Stephen Edward Smith salen de la Catedral de San Patricio en Nueva York después de la boda La novia es hija del ex-Embajador norteamericano en Inglaterra Joseph P. Kennedy. Smith es un ejecutivo de transportes. INP.

Su HOROSCOPO PERSONAL

By Frances Drake

MIERCOLES 6 DE

DEL 21 DE MARZO AL 20 DE ABRIL (ARIES)
Lo que usted haga puede tener influencias sobre la perspectiva de varios días. Cuide usted de lo que habla y de lo que hace. Mantenga un ritmo uniforme y no se desanime.

DEL 21 DE ABRIL AL 21 DE MAYO (TAURO)
Los aspectos favorables inclinan la balanza al lado de usted. Dé usted al día lo que pueda en pensamiento y en acción.

DEL 22 DE MAYO AL 21 DE JUNIO (GEMINIS)
Las vibraciones son débiles, el diaofrece poco en materia de orientaciones o de cooperación que ayuda. No vacile en imponer sus ideas, sus sistemas.

DEL 22 DE JUNIO AL 23 DE JULIO (CANCER)
Evite gastos innecesarios y poco seguras inversiones; infórmese de modo inteligente de todo lo que hay en derredor de las situaciones.

DEL 24 DE JULIO AL 23 DE AGOSTO (LEO)
Dé usted todo lo que pueda a su trabajo y a sus actividades externas. Quizás haya algunos cambios repentinos, o surjan algunas situaciones inesperadas.

DEL 24 DE AGOSTO AL 23 DE SEPTIEMBRE (VIRGO)
No trate de venderse a precio demasiado alto ni quiera forzar las situaciones. Sea práctico y obre con filosofía. Puede que encuentre algunos impedimentos.

DEL 24 DE SEPTIEMBRE AL 23 DE OCTUBRE (LIBRA)
El día ofrece implicaciones muy significativas y las cosas bien manejadas pueden traerle resultados de primera categoría.

DEL 24 DE OCTUBRE AL 22 DE NOVIEMBRE (ESCORPIO)
Observe la tendencia de los negocios y todas aquellas cuestiones que no pueden desdeñarse más que por imprudencia.

DEL 23 DE NOVIEMBRE AL 21 DE DICIEMBRE (SAGITARIO)
Las indicaciones de los astros son muy brillantes, y muy benéficas si usted actúa dentro de su capacidad y según los dictados de su conciencia.

DEL 22 DE DICIEMBRE AL 20 DE ENERO (CAPRICORNIO)
Día confuso en cierto modo. Las cuestiones sociales o personales tienden a estorbar las obligaciones regulares. Esto puede enredar seriamente los planes.

DEL 21 DE ENERO AL 19 DE FEBRERO (ACUARIO)
Vibraciones amigables para los asuntos de rutina, pero no del todo buenas para lo que es poco común, o lo que no es familiar.

DEL 20 DE FEBRERO AL 20 DE MARZO (PISCIS)
Resístase a echarse encima nuevas obligaciones o a tomar en sus manos asuntos cuyo resultado no puede preverse.
Todos tenemos dificultades.

¿NACIO USTED EN ESTA FECHA? Es usted muy brillante con frecuencia, mental y físicamente activo, puede cumplir eficazmente con las órdenes que se le dan o idear sistemas que ahorren tiempo.

Este documento es propiedad de la Biblioteca Nacional "Miguel Obregón Lizano" del Sistema Nacional de Bibliotecas del Ministerio de Cultura y Juventud, Costa Rica.

EXCITATIVA:

- Que Consejo de Producción fije cuota a Cooperativas de Tabacaleros de Puriscal -

En la sesión de ayer, el diputado don Rafael Solórzano Saborío, en compañía del Lic. Cortés Fernández, logró la aprobación de moción para que la Asamblea dirija excitativa al Consejo de Producción. Tiende la misma a que ese organismo haga realidad el apoyo a la Cooperativa de Tabacaleros de Puriscal, en cuya organización y éxito ha estado tan interesado el Consejo.

Manifestó el diputado Solórzano Saborío, defendiendo con gran vigor la ayuda a los productores de la zona, que la actual situación de ellos con motivo de los bajos precios a que es adquirido el tabaco por las empresas manufactureras de cigarrillos, los está conduciendo en forma segura hacia la ruina.

Agregó que lo esencial de la moción es que el Consejo fije lo más rápidamente posible la cuota anunciada que en tabaco adquirirá de la Cooperativa, con el fin de que los productores puedan iniciar las siembras contando con un mercado seguro y sin riesgos económicos

SE REUNE EN GINEBRA LA IX ASAMBLEA MUNDIAL DE LA SALUD

GINEBRA.—Mayo.— Se inauguró hoy la IX Asamblea Mundial de la Salud en el Palais des Nations, Ginebra, en presencia de las delegaciones de la mayoría de los 85 miembros y miembros asociados de la Organización Mundial de la Salud. Se ha previsto que la Asamblea continuará hasta el 26 de mayo.

Asistieron también a la reunión observadores de las Naciones Unidas y Organismos especializados y de 40 organizaciones médicas, científicas y profesionales que mantieenn relaciones oficiales con la OMS. En la reunión, que durará tres semanas, participan más de 300 delegados y observadores.

El objeto principal ed esta Asamblea es:

1º—Revisar y examinar la labor de salud pública en la que ha cooperado la OMS en más de 100 paises y territorios.

2—Planear las actividades futuras en los campos acostumbrados así como en otros nuevos en los que se solicita la asistencia de la OMS, y

3º—Adoptar el presupuesto para 1957.

El Consejo Ejecutivo recomendo que el proyecto de presupuesto presentado por el Director General se redujera de 11.400.000 dólares a 11.000.000 dólares. En caso de que aumentara el número de Estados Miembros que participan activamente en la labor de la OMS (v. g. la URSS y cualquiera de los ocho países que actualmente son miembros inactivos), el presupuesto que recomendaría el Consejo ascendería a 12.500.000 dólares(en lugar de 13.000.000 de dólares, propuestos por el Director General). El presupuesto de la OMS paar 1956 se eleva a 10.203.084 dólares.

Entre los importantes programas que se discutirán en la reunión figura la campaña mundial de erradicación de la malaria que se encuentra en el primer año de existencia. La Asamblea examinará un informe sobre el estado de los trabajos realizados desde la histórica decisión, adoptada en la VII Asamblea que tuvo lugar en México, de abandonar las tentativas parciales de control de la malaria en favor de un esfuerzo concreto y coordinado en todos los continentes a los efectos de que desaparezca la infección antes de que los mosquitos vectores desarrollen una resistencia a los insecticidas, que daría lugar a que la tarea resultara mucho más difícil y costosa.

También se discutirá otra de las infecciones colectivas, la tuberculosis, a la luz de los éxitos obtenidos con las nuevas drogas, tales como la isoniazida, que ha producido una revolución en los círculos médicos y de salud pública. Gracias a estas drogas, actualmente es posible y eficaz el tratamiento de los pacientes tuberculosos en su propio hogar, y los programas sistemáticos de control de la tuberculosis están al alcance de casi todas las administraciones sanitarias.

Asimismo, serán objeto de discusión otras campañas colectivas, especialmente las que se llevan a cabo contra el tracoma y la franmbesia (se han examinado 50 millones de personas, y 15 millones recibieron tratamiento)

Aparte de las discusiones sobre el programa y presupuesto de la OMS, la Asamblea de la Salud estudiará varias cuestiones de orden constitucional, entre las que figura la relativa a las solicitudes de ingreso en la Organización en calidad de Miembro o Miembro Asociado.

Marruecos, Túnez y Sudán, actualmente Miembros Asociados, han solicitado su admisión como miembros de la Organización con plenitud de derechos.

El Reino Unido ha solilitado el ingreso de Costa de Oro, Nigeria y Sierra Leona en la Organizalión uomo Miembros Asoliados.

La URSS ha expresado el deseo de reanudar su participación en la labor de la OMS y el Consejo Ejecutivo de esta Organización ha sometido a la Asamblea la cuestión de las contribuciones atrasadas.

Otras de las funciones asignadas a la Asamglea es la elección de seis Estdos Miembros con derecho a designar a sendas personas para integrar durante tres años, el Consejo Ejecutivo, que se componen de 18 miembros. El Consejo actúa en nombre de la Asamblea y sus miembros ejercen sus funciones en calidad de técnicos y no como representantes de sus respectivos gobiernos.

En el presente año, expiran los mandatos de los Miembros siguientes: Austria, Costa Rica, Estados Unidos, Indonesia, Irak y Suiza.

Los doce Miembros restantes son: Arabia Saudita, Argentina, Birmania, Chile, Ecuador, Filipinas, Finlandia, Francia, Japón, Pakistán, Portugal y Unión Sudafricana.

Siguiendo la costumbre de estos últimos años, se celebrarán discusiones técnicas sin carácter oficial al mismo tiempo que la Asamblea, pero independientemente de sus reuniones. El tema que se discutirá será el siguiente: "Las enfermeras, su formación profesional y la función que desempeñan en los programas sanitarios."

La VII Asamblea Mundial de la Salud fue presidida por el Dr. Ignacio Morones Prieto, Secretario de Salubridad y Asistnecia, de México. Al Dr. Morones, como Presidente saliente le corresponde la apertura de la IX Asamblea.

El Dr. Fred L. Soper, Director de la Oficina Sanitaria Panamericana, Oficina Regional de la Organización Mundial de la Salud para las Américas, salió de Washington, el viernes día 4, para asistir a esta reunión.

Campaña del Presidente Eisenhower para rescatar su programa de ayuda al extranjero

WASHINGTON 5 (INS) — El Presidente Eisenhower emprendió hoy una campaña personal para rescatar su programa de asignaciones para ayuda al extranjero. El Presidente inició su empeño con una invitación al alto liderato demócrata y republicano en el congreso para una reunión a celebrarse en el Casa Blanca a las 6 de la tarde, hora del Este, en la que se anticipará una discusión del debate sobre la medida a celebrarse mañana. Las comisiones de asuntos extranjeros del Congreso han reducido el proyecto propuesto por el Presidente en más de mil cien millones de dólares de la asignación original de cuatro mil novecientos millones pedida por el ejecutivo norteamericano.

Hoy se efectuará inspección del barco dominicano "Fundación" en Nueva York

N. YORK 5 (INS) — Una inspección en el vapor dominicano "Fundación" será practicada mañana por el detective Peter Hidnes a cargo de investigación de la misteriosa desaparición del profesor Jesús de Galíndez. La nave llegó en horas de la noche ayer anclando en el Muelle donde comienza la calle Columbia en la parte baja de Manhattan. Es la nave en cuyas calderas, según alega Nicolás Silfa representante del partido revolucionario dominicano fue arrojado vivo de Galindez.

MOSAICO ARTISTICO - LITERARIO

"PREMIOS"

..Carmen Nonell, con "Zoco Grande", se ha llevado el Premio - - "FEMINA" de 1956 entre ciento sesenta y tres novelas presentadas. "Fémina" es un Premio que concede anualmente la Editorial "Colenda" para la mejor novela escrita en español y por una mujer, con un valor de cincuenta mil pesetas que este año ha recibido esta escritora que ya sonaba en la literatura española de hoy.

"Fémina" es un Premio para mujeres, pero concedido por hombres que forman el Jurado. En el Museo de Bebidas de Chicote, que también es punto de reunión para actos literarios, "Colenda" - agasajó a la galardonada, al Jurado y a un reducido grupo de escritores y periodistas. Otras tres novelas, "El caso de Ana Puck", "Un alma ha visto a Dios" y "La gente dice, dice..." llegaron al final mereciendo elogios.

La Editorial "Escelicer falló - sus Premios "El Laurel del Libro" dotado de cincuenta mil pesetas para ser publicado en la colección "El Diablo"; "Abril y Mayo" de quince mil pesetas, para novelas especialmente dedicadas a los jóvenes y el "Biblioteca de Lecturas ejemplares", de diez mil pesetas, para novelas dedicadas a los chicos de uno y otro sexto.

El Premio "El Laurel del Libro" quedó aplazado hasta el próximo año por no haber obtenido el número de votos necesarios ninguna de las obras presentadas ya que no es sólo un premio de novela sino de novela católica, y esto es lo que le da una personalidad definida dentro del panorama literario español. En la colección "El Diablo" figuran obras de Bernanos, Gertrude von Le Fort, Paul André, Lesort y otros. El Premio "Abril y Mayo" fue concedido a la novela "Patio de Corredor", de Montserrat del Amo y el de "Biblioteca de Lecturas Ejemplares" a la novela "Patucho", de Vicente Teixidor.

En el próximo año habrá dos Premios "Laurel del Libro": el de 5.000 pesetas de este año y el del año 1957 que ha sido ampliado a 75.000 pesetas.

Al inquieto y vital Tomás Salvador le preocupa profundamente la crítica. Al fin ha conseguido reunir a una parte de los críticos en la ciudad de Zaragoza donde partieron camino los de Barcelona y Madrid. La reunión de Zaragoza es ya un éxito, pero no fácil. Tomás Salvador lo ha conseguido bajo la bandera de "Premio de la Crítica" a la mejor novela del año anterior. El primer premio fue para "La Catira" de Camilo José Cela. Unas cuarenta novelas fueron las que llegaron a Zaragoza en las carteras de los críticos a los que costó más de seis horas de discusión lograr una formula para dar a conocer su fallo al público.

Recopilación de:
J. BERNADI MAS

EL DAÑO DEL ALCOHOL LO HEREDAN LOS HIJOS, LOS NIETOS, LOS BISNIETOS, LA DESCENDENCIA TODA
COMISION SOBRE ALCOHOLISMO

— HOY —

RAVENTOS
A las 3, 7 y 9 ... ₡ 2.00
Marilyn Monroe, en:
COMEZON DEL SEPTIMO AÑO
CinemaScope Tecnicolor

LUX
A las 7 y 8.45 .... ₡ 1.25
Alberto Closas, en:
MUERTE DE UN CICLISTA

CAPITOLIO
A las 7 y 8.45 ..... ₡ 1.25
Van Heflin, en
LA REDADA
Tecnicolor

ADELA
A las 7 y 9 ..... ₡ 1.50
Pierre Cressoy, en:
TRAGEDIA Y TRIUNFO DE VERDI
Ferraniacolor

CENTER CITY
A las 3 ..... ₡ 1.25
7 y 9 ..... ₡ 1.50
Lola Flores, en:
LA MONJA GITANA

KEITH
A las 7 y 9 ..... ₡ 1.00
Robert Mitchum, en:
ARMADO HASTA LOS DIENTES

GUADALUPE
A las 8 ..... ₡ 1.25
Miguel Aceves Mejía, en:
TU Y LAS NUBES

EMPRESA EXTRAL **URBINI S.A.**
TELEFONO CINEMATOGRAFICA NACIONAL

Hoy, Miércoles, 6 de Junio

PALACE
3, 7 y 9.. .. .. .. ₡ 2.00

VARIEDADES
3, 6.45 y 8.45.. .. .. 1.50

COLON
6.30 — 8.30 .. .. .. 1.50
Charlton Heston
Yma Sumac, Robert Young en:
LA LEYENDA DEL INCA
Espectáculo Paramount en colores!

MODERNO
3, 7 y 9.. .. .. 1.25
Ronald Colman, Greer Garson en:
LA NOCHE DEL PASADO

IDEAL
6 y 8.. .. .. 2.00
En CinemaScope y Technicolor!
MELODIA INTERRUMPIDA

LIBANO
7 y 9.. .. .. 1.50
En CinemaScope y colores!
RONDA DE LA MUERTE
por Joel Mac Crea

COLISEO
3, 7 y 9.. .. .. 2.00
Martine Carol en
MADAME DUBARRY

ARANJUEZ
8.. .. .. 1.50
En CinemaScope!
EL PRINCIPE NEGRO

CASTRO
7.30.. .. .. 1.00
7 NOVIAS PARA 7 HERMANOS

RIO
A las 8.. .. .. 1.25
Susan Hayward en
MAÑANA LLORARE

Recomendamos especialmente el estreno del Domingo: La Guerra Privada del Mayor Benson!
Es sensacional!
Es maravillosa!

HOY Miércoles

TEATRO ROXY
PRESENTA
EN TANDAS DE 7 y 9 P.M.

HOY Miércoles

GRANDIOSO PALACIO ARTISTICO DE RADIO AMERICA LATINA

Con la presentación de la revelación artística del año:

DAGOBERTO BRENES "El Aceves Mejía Costarricense"

El Aplaudido Conjunto Rítmico RIDY, que dirige RODRIGO GAMBOA — VERA VIOLETA UGALDE — LAS TORTAS DE LA LOCA ISABEL — La gran atracción cómica del programa: LOS BOBOS DE LA RADIO — El sensacional Trío LOS YALOS — El Maravilloso amo de la risa: CANUTILLO — JUANITA RODRIGUEZ — PEPE CHAVES: el Cantor de los Barrios — BERNARDO QUILES — EL CURRO.

Animación y Dirección de JORGE VALENZUELA BRAVO

GRANDES Y VALIOSOS PREMIOS se rifarán entre el público asistente!!

ENTRADA ₡ 2.00

NOTA IMPORTANTE: Las cien primeras personas asistentes a cada tanda recibirán además de un valioso regalo, una fotografía autografiada de Dagoberto Brenes, obsequio de FOTO MINERVA

Este documento es propiedad de la Biblioteca Nacional "Miguel Obregón Lizano" del Sistema Nacional de Bibliotecas del Ministerio de Cultura y Juventud, Costa Rica.

La República

COMPAÑIA EDITORA COSTARRICENSE S. A.
Director: Gonzalo J. Facio
Gerente - Administrador: Julio C. Forero
Jefe de Redacción: Julio C. Suñol
Jefe de Anuncios: J. Alberto Garnier O.

Servicio Informativo de la International News Service.
Representante en EE. UU.: Melchor Guzmán Inc.
Representante en Inglaterra, Atlantic Pacific Representations.
La colaboración será solicitada, no se devuelven originales de artículos ni fotografías.
Suscripción en el país: ₡ 5.00 mensuales.
Teléfonos: Suscriciones y Agencias: 1011. — Dirección y Gerencia: 1014
Gerencia de Anuncios y Económicos: 7294 — Apartado 2130.

RECOPILACION DE TEXTOS INTERAMERICANOS APARECE

WASHINGTON, D. C.—(PAU) —Con el objeto de proporcionar el texto de los tratados, convenciones, resoluciones, declaraciones, recomendaciones y mociones aprobadas en las Conferencias Internacionales Americanas, llamadas hoy Conferencias Interamericanas y en las Reuniones de Consulta de los Mnistros de Relaciones Exteriores, la Dotación Carnegie para la Paz Internacional, acab de publicar el segundo suplemento del original que sobre este particular dicha asociación imprimió en 1939 y 1943.

El Segundo Suplemento cubre el período de 1945 hasta 1954, es decir, desde la Conferencia de Chapultepec hasta la Décima Conferencia de Caracas. El Volúmen original y el Primer Suplemento fueron editados por la Dotación Carnegie con el material de las Conferencias celebradas desde 1889 hasta 1942.

El volúmen original y Primer Suplemento estaban agotados des de hacía tiempo. En vísperas de la Conferencia Interamericana de Caracas, el gobierno de Venezuela proporcionó los fondos necesarios para reimprimir dichos volúmenes y, al mismo tiempo, facilitó ayuda económica para editar el Segundo Suplemento, que actualmente se halla en circulación. La Unión Panamericana se encargó de la preparación y edición de la obra.

Con estos tres volúmenes, los gobiernos americanos y quienes se interesan por las actividades interamericanas contarán con una fuente completa de los documentos emanados de las Conferencias Interamericanas más importantes.

La Fundación Carnegie es una institución fundada en 1905 por Andrew Carnegie con el propósito de fomentar la educación y el intercambio cultural. La Dotación Carnegie para la Paz Internacional hace parte de la entidad principal en cuanto concierne al mutuo entendimiento de las diferentes naciones que mantienen vínculos con los Estados Unidos.

Mejor equilibrio entre el consumo y la producción agrícola en los Estados Unidos

Washington. (Usis).—El Secretario de Agricultura de los Estados Unidos, Ezra Taft Benson, manifestó que la parte de la nueva ley agrícola que se refiere a la creación de un Fondo de Conservación de Suelos —servirá para que los Estados Unidos obtengan un mejor equilibrio entre el consumo la producción de elementos agrícolas".

El Secretario Benson dijo que estas disposiciones de la nueva ley se deberían cumplir con "extrema cautela", especialmente los que se refieren a exportación de algodón para evitar "que se entorpezca el sistema de precios mundiales de tal producto." El Presidente Eisenhower había pedido asimismo, que se ejerciera un extremo cuidado en la aplicación de estas legislatura. La Secretaría de Agricultura suspendió temporalmente la venta de algodón con el fin de hacer planes basados en la nueva ley. El Secretario Benson manifestó que las nuevas condiciones para la venta de algodón se basarán en las ofertas de venta que se haga hasta el 19 de junio y no hasta el 5 de junio como se había planeado previamente. El Secretario Benson espera que la nueva ley agrícola, por medio de la cual se estimulará a los agricultores que quieran abandonar la producción de ciertas cosechas, servirá para que el país logre aún mayor equilibrio entre el consumo y producción en el curso de tres a cuatro años

— ESTELA DE HUMO —

Dejando una estela de humo el proyectil dirigido Sparrow I. (arriba) se ve después de ser lanzado de un avión F 7U "Cutlass" La foto dada a la publicidad por la Marina de Guerra norteamericana se tomó desde otro avión — (INP) —

DE VISITA

En una visita extraoficial de 10 días a Washington vemos a la Princes Georgina de Itechtenstein, y su esposo el Príncipe Franz Joseph, que están recorriendo los lugares de interés de la capital de los Estados Unidos.—INP.

Uno de los siete chipriotas que resultó herido

Uno de los siete civiles chipriotas heridos cuando los terroristas lanzaron una bomba contra las tropas británicas en Nicosia. El herido inconsciente de la lucha política trata de curar su herida en un portal. (INP)

SEPARAN BARRIOS TURCOS Y GRIEGOS

Barreras de alambradas de púas separando los barrios turco y griego de Nicosia se están construyendo como resultado de una serie de violentos encuentros en los cuales un número de personas ha perecido y las bombas han causado pérdidas materiales. En la foto se ve a algunos turcos viendo como ha quedado una vivienda después de un incendio. De regreso del funeral de un policía turco, muerto por los griegos, los chipriotas de origen turco incendiaron una fábrica griega . (INP).

54 viviendas entrega hoy el INVU a familias alajuelenses de pocos recursos en el Conjunto Residencial Villa Hermosa en Alajuela

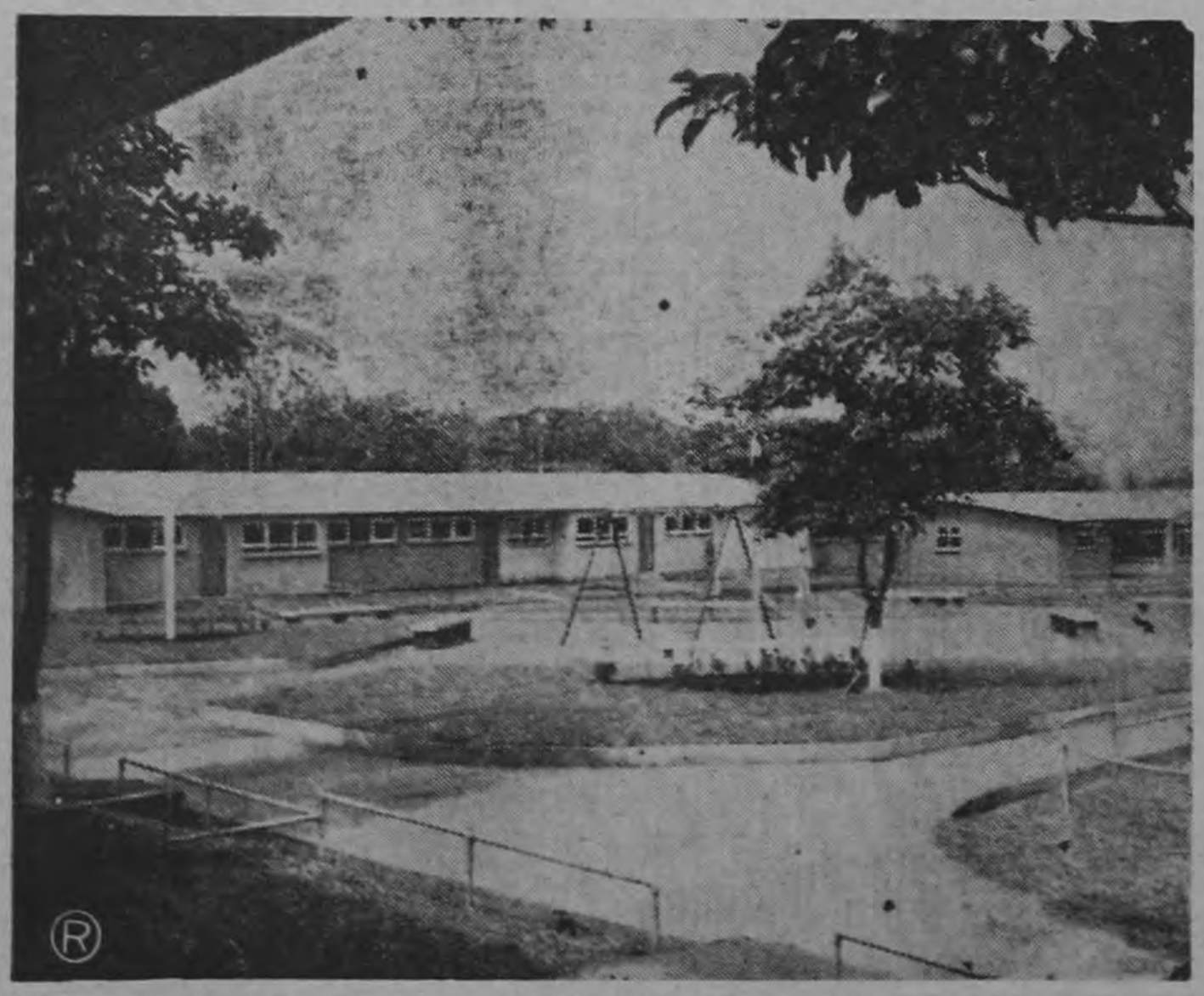

Muestra la gráfica entre otras cosas uno de los parquecitos que construyó el INVU en el Conjunto Residencial Villa Hermosa, cuyas primeras 54 viviendas entrega esta mañana, a las familias de pocos recursos de Alajuela. — Las viviendas tienen diferentes tamaños ya que algunas familias son numerosas y otras son pequeñas. Se vendieron a plazos de 20 y 25 años en cuotas muy favorables. — Hace pocos días entregó el INVU 16 casas en Naranjo, 8 en Grecia y el año pasado 10 en San Ramón. — En las otras provincias también se contruyeron conjuntos residenciales y Unidades Vecinales

Víctimas de bomba atómica regresan a Japón

Keico Kawasaki (izquierda) y Masaki Wada dos de las "Doncellas de Hiroshima" examinan los regalos que les han hecho en Nueva York entregados por Eric T. Boulter, el director de operaciones de la Fundación Norteamericana para ayuda de los Ciegos extranjeros. Las doncellas víctimas de la explosión de la bomba atómica en Hiroshima después de someterse a operaciones de cirugía plástica regresarán al Japón llevando regalos para los ciegos, japoneses .(INP).

Este documento es propiedad de la Biblioteca Nacional "Miguel Obregón Lizano" del Sistema Nacional de Bibliotecas del Ministerio de Cultura y Juventud, Costa Rica.